No interesa a Cárdenas debatir con Rincón, Camacho y Muñoz Ledo

NACIONAL 8-A

DEMOCRACIA 2 DE JULIO

Meridiano de Nayarit

...coles 17 de Mayo del 2000 | 57 AÑOS SIENDO EL MEJOR DIARIO DE LA REGION | Tepic, Nayarit

CUPON Meridiano MUSICAL
ESTE CUPON +$30 PESOS=

...esuelto problema de frijoleros

...ga CORANNAY ... preliquidaciones ...ctores de Tecuala ...neta

...rán diariamente ... de 150 toneladas ...l con una ...idación de 410 ...os por tonelada a ...sinos

...uala.- Con la entrega de ...s 419 mil pesos inició la ...ción de recursos econó... productores de frijol de ...icipios de Tecuala y ...ta, por parte de la em... comercializadora Regio... pecuaria del Noroeste ...rit (CORANNAY). La ...ón consiste en 4 mil cien ...r tonelada de frijol ne...pa y viene a beneficiar a ...pesinos tecualenses y 40 ...oneta, como parte del ...e el Gobierno del Cam... comprometió a aportar ... del esquema de ...alización emergente del ...yarita.

GENERALES 7-A

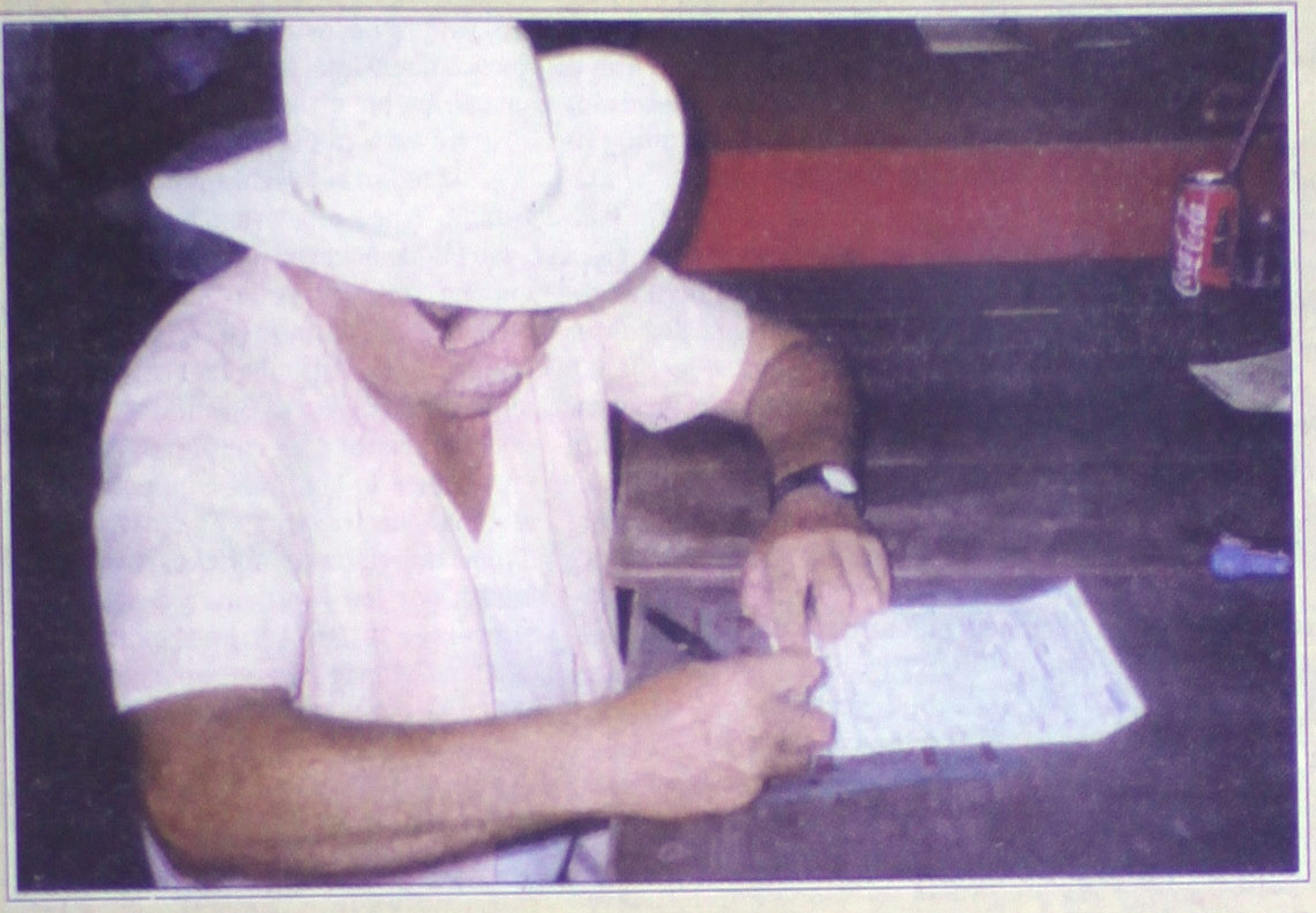

Con la entrega de más de **5.4 millones** de pesos inició ayer el pago por la cosecha de frijol en favor de productores de los municipios de Tecuala y Acaponeta.

Salvador Muñoz respondió a las acusaciones de la dirigencia magisterial que señala intromisión en su organización sindical, por supuesto que negó la versión (Foto: Mike Rosales\MERIDIANO)

Atemoriza al "chato" Muñoz el enfrentamiento con Montenegro

* Negó el funcionario las acusaciones de interferir en el sindicato de maestros, y ratificó su respeto al magisterio

Por Manuel Rueda
MERIDIANO

Tepic.- Luego de las quejas que interpusiera el Sindicato Nacional de Trabajadores de la Educación (SNTE) en contra del titular de la Contraloría Salvador Muñoz Hernández por intervensionismo en la vida sindical, el funcionario reiteró su pleno respeto a la organización magisterial y recordó que pertenece a la misma.

LOCAL 4-A

Candidatos del **PAN** convivieron con «boleros» de la plaza principal, ante quienes ratificaron la propuesta de dignificar las condiciones de vida de la población.

...antiene Alianza por el Cambio ...ctitud de respeto y disciplina

...ta Esquivel, Miguel Medrano y Oscar ...aseñor recorrieron ayer los mercados y la ...a pública de Tepic * A los ciudadanos les ...eron reflexionar su voto y no dejarse engañar ... las promesas de siempre

...ugo Dorantes / MERIDIANO

Tepic.- Los candidatos de ...ianza por el Cambio, Mi... Medrano Covarrubias, ... Esquivel Reyes y Oscar ...señor Anguiano, candida...l senado de la República y este último candidato a diputado federal por el distrito II llevaron a cabo actividades de proselitismo en la ciudad de Tepic.

DEMOCRACIA 2 DE JULIO 5 A

Reclaman choferes salarios caídos por el paro

* La suspensión del transporte urbano generó daños económicos a los trabajadores, que ahora reclaman a permisionarios * Justifican que el paro fue una decisión unilateral de los patrones, "jamás se nos tomó en cuenta", dijo Luis Garnica

Por Miguel Gómez Rivera / MERIDIANO

Tepic.- Desde antes que termina la suspensión del servicio publico, que organizara la ACASPEN, el Sindicato de Trabajadores de Chóferes del Servicio Urbano de Tepic, que dirige Luis Garnica Pineda, tenía la presión de las bases de trabajadores, ya que la mayoría de los trabajadores van al día con el sustento que llevan a su familia.

GENERALES 7-A

Alvaro Vallarta y Miguel Angel Navarro realizaron campaña de proselitismo conjunto por el municipio de Santiago Ixcuintla, reiterando a campesinos su decisión de apoyarlos.

Inician hoy elecciones en el SNTSS

* El grupo "unidos venceremos", encabezado por Peña Robles contendrá contra Orozco Martínez para renovar la secretaría

Por Miguel Gómez Rivera / MERIDIANO

Tepic.- Hoy y mañana se realizarán en todas las unidades de trabajo del Instituto Mexicano del Seguro Social las votaciones para elegir a su nuevo secretario general, quien sustituirá a Lucia Paredes. Por un lado contiende Peña Robles y por el otro Orozco Martínez en busca de la secretaría general, asimismo han hecho que este proceso electoral se polarice entre ambos contendientes, fueron cinco los que se registraron de los cuales cuatro se unieron y formaron el grupo "unidos venceremos" quienes están buscando ganar el proceso al supuesto candidato oficial Peña Robles.

Cipriano Vazquez, vocero oficial de "unidos venceremos", señaló que "la contienda esta cerrada, de hecho el candidato oficial lo reconoció ante los medios de comunicación".

Aclaró que hay pendientes alguna impugnaciones, contra Peña Robles, quien no renunció a su puesto de secretario del interior y propaganda del propio sindicato.

...dmirelos ya ...n nuestra sala ...e exhibición ...si lo prefiere ...e la mostramos ...domicilio, llámenos ...el. 14-81-82

Altima es único, seguridad de otro nivel
ALTIMA GXE 2000
$203,700.00 PRECIO DE CONTADO
Automotores Sierra, S.A. De C.V.
NISSAN
TEPIC Insurgentes y Roble s/n Tel: 14-81-82 y 14-81-77
ACAPONETA Teléfono 2-02-00

DIEZ SOLUCIONES DE MEDRANO PARA AYUDAR A SACAR DEL ATRASO AL CAMPO

*** Lo han asesorado expertos en la cuestión agraria para fundamentar una propuesta mínima que vendría a dar luces en la problemática campesina**

Por Mario Coz / Especial para Meridiano

Un documento de diez puntos básicos para ayudar a resolver los problemas del campo, conjuntó, como propuesta básica, el candidato panista a senador de la república, Miguel Medrano, recurriendo a expertos agrarios y tras enfocarse profundamente en la cuestión campesina: tenencia de la tierra, créditos, seguro agrícola, asesoría para diversificar cultivos, canales de riego, subsidios a insumos, comercialización, apoyar inversión nacional e internacional en industrias rurales, precios justos para productos del campo, tecnificación y capacitación.

Su padre trabajó intensamente diez años en Estados Unidos, y luego, de sol a sol, batallando con la dura y reseca tierra zacatecana, para poder pagar la educación de sus hijos, de ahí le viene ese amor por lo rural y esa sensibilidad por las injusticias en que viven los trabajadores agrícolas.

Sabe que hay que invertir en el campo, ayudar a levantarse al campesino para que viva con decoro.

"ÁBRANME LOS OJOS, YO LES HE ABIERTO LA PANZA"

Gran conversador, Medrano hace de la entrevista una enriquecedora plática en la que nos confía sus más entrañables planes como

apasionado del campo, al campo, dice, hay que volver la acción una y otra vez. Y pregunta al entrevistador que si hay tiempo, pues hablando del agro se puede pasar horas y horas.

Para poder confeccionar el plan de diez puntos, mínimo, tuvo que recurrir incluso a asesores que habían sido sus pacientes, les dijo, en confianza: "ayúdenme, ábranme los ojos, yo les he abierto la panza" (Miguel Medrano, ya lo sabe usted, fue por más de 35 años director del hospital central).

En un momento de la charla, comenta divertido que, debido a un anterior artículo, de quien esto escribe, ya su esposa, cariñosamente, no lo llama de otro modo que "mis ojitos pachoncitos". Le aseguro que es una manera de describir sus características físicas. Y justamente, le indico una foto en la pared, en la que se ve abrazando una niña, con los ojos semicerrados. Se trata, según explica, de un cuadro obsequiado por un fotógrafo. Les inspira gran ternura a sus secretarias, unas güeras que parecen de Los Altos de Jalisco, por su estatura.

Por otra parte, se encuentra asombradísimo de la buena recepción que ha tenido en su campaña. Comenta que el pueblo es maduro. Antes, dice, hasta apedreaban a los candidatos opositores, ahora escuchan el mensaje, no hemos encontrado un solo mohín, un solo malestar, mucho menos una ofensa.

"Son infinidad de personas las que extreman manifestaciones de cariño. Estaba comentando con Chávez Cambero (su colaborador) la gran riqueza de amigos que he hallado, sean los resultados que sean, encontrar tanto amigo ha sido satisfactorio". Pensaba que su trabajo de 35 años en el hospital, se perdía en el tiempo, pero ahora sabe que la gente recuerda vivencias como si fuera ayer.

El pueblo es muy agradecido, tiene memoria y sabe corresponder. Lo expresa abiertamente. Sé que debí haber hecho más por lo que estoy recibiendo, señala. De sus recorridos por el estado, ya sólo le falta visitar Ixtlán, Ahuacatlán, Rosamorada, Acaponeta. En cambio, ya fue a las partes más inaccesibles de la sierra.

Encontrar carencias en la población no ha sido sorpresa para él, es conocimiento de toda su carrera profesional, en el consultorio y hospital, junto con sus dolencias físicas le platican sus dolencias económicas y morales. "Uno es el confesor permanente. Vive con ellos esa problemática. Sólo estoy constatando lo que me han dicho", asegura. Aparte de las diez grandes propuestas de solución para el campo, sabe que "hay que incidir en la problemática del comercio, de la juventud, tercera edad, jubilados y desamparados, cómo buscar mecanismos para proteger toda esta gente, verbigracia niños de la calle, drogadicción. Conforme pasan los días uno va inquietándose más", precisa. Y luego describe que quien llegue al senado debe ser adalid del pueblo.

Siente apoyo impresionante en ambas partes, zona urbana y campo. "Pensará que soy exagerado, pero en ambas partes me respaldan", acota. "Un apoyo tan franco... hoy me habló una señora de la H. Casas, doña Catalina, que desde hace quince días se dio a la tarea de hacer dos equipos de diez mujeres cada uno. Todas las tardes andan haciendo proselitismo, por su cuenta. Y son infinidad de detallitos los que le puedo platicar, por eso estoy tan contento", explica, lleno de entusiasmo. Al verlo, no puede uno dejar de sorprenderse de cómo este hombre, habiendo concluido una etapa de 35 años al frente del hospital, cuando cualquier otro ya se hubiera retirado a gozar de la jubilación, emprende con tanto júbilo y ánimo de joven, la contienda para llegar a la cámara de senadores.

Meridiano de Nayarit

Director General

DR. DAVID ALFARO

ame
Asociación Mexicana de Editores de Periódicos, A.C.

MERIDIANO de NAYARIT. Director: GUILLERMO AGUIRRE. Subdirector: Manuel Rueda. [illegible]

MERIDIANO DE LA COSTA. Norma Flores. [illegible]

MERIDIANO DE IXTLAN DEL RIO. Edmundo Virgen. [illegible]

MERIDIANO PUERTO VALLARTA. [illegible]

MERIDIANO GUADALAJARA, Jalisco. Director Comercial: JOSE A. SORIANO RAMOS. [illegible]

GUILLERMO AGUIRRE

LA SERPENTINA

*** Llegó el durito BARTLETT a Tepic * Los números siguen diciendo cosas, señalan que FOX cuenta con 5 puntos arriba de LABASTIDA Y que las tendencias siguen a la alza para el guanajuatense * Ahora hasta expresidentes municipales apoyan a candidatos no priístas**

Hoy llega a esta ciudad el coordinador del voto del PRI para los estados donde ganó la oposición, MANUEL BARTLETT DIAZ, el exgobernador de Puebla, llega a Nayarit trayendo cartas no muy halagüeñas, su última experiencia con el priísmo guanajuatense no fue por cierto de lo mejor, pero sin embargo el hombre, no por esto debe desestimarse, DON MANUEL tiene currículum y aunque la opinión de los politologos es de que el Revolucionario Institucional, metió muy a destiempo a la caballería pesada, y de que todo parece indicar de que la batalla electoral ya se dio y la ganó VICENTE FOX, nunca es tarde para intentar...y esto nos lleva a otro análisis, pues hace cuatro semanas los datos más confiables indicaban que FOX y LABASTIDA se encontraban en situación de empate técnico. Llegó el debate cuyo impacto global es difícil de evaluar y luego entramos a un túnel donde todo era especulación ...luego se dio el retorno de los duros, a donde precisamente pertenece nuestro distinguido visitante BARTLETT DIAZ, y de cualquier forma hubo otras señales poco halagüeñas...¿cómo reaccionaría el elector?...hoy tenemos ya los primeros estudios confiables. Para empezar, en la propia encuesta encargada por el candidato priísta su caída es de 16 puntos en dos meses. El estudio sin embargo afirma que LABASTIDA está todavía seis puntos por arriba de FOX. Pero en otro ejercicio encargado por la agencia REUTERS, el cual publicamos aquí en MERIDIANO, debido a que, dicho sea de paso la agencia informativo REUTERS, es exclusiva de MERIDIANO aquí en Nayarit,(y no es cebollazo, es la pura verdad) y donde no se tienen dudas, dada la neutralidad de la agencia, el guanajuatense aventaja con 5 puntos al priísta. A pesar de las, en apariencia contradictorias cifras, hoy la señal es exactamente la misma, FOX sigue subiendo y si nuestra visión no es engañosa, LABASTIDA sigue bajando, y no se necesita mucha inteligencia para saber que tarde o temprano se cruzarán en el camino, si es que no ocurrió esto ya desde hace tiempo.

Quedan sólo seis semanas de contienda, cinco efectivas. Es cierto que todo puede ocurrir, pero salvo información en contrario deberemos invertir la premisa de trabajo. La información obliga, ya no estamos frente a un PRI amenazado de cerca por un PAN crecido, sino frente a un candidato opositor en ventaja lo cual nos conduciría a la alternancia en el poder ejecutivo, alternancia anhelada por muchos, (especialmente por los candidatos de partidos diferentes al PRI) y pues por lo que estamos viendo, de seguir todo como actualmente va, si no hay terremotos, si no hay sequías muy prolongadas, si no hay quien quiera convertirse en héroe del Revolucionario Institucional, en pocas palabras, si las cosas siguen como van, entonces VICENTE FOX QUESADA, será el próximo presidente de los mexicanos...seguramente aquellos que aún se resisten a que este país ya cambió, deberán tomar las cosas como son y aceptar que país que no busca su renovación se hunde...debemos finalmente liberar la mente y considerar que lo más important[illegible] está por enfrente y ni m[illegible] cambió y se me hace que [illegible] cuenta, pero en fin, pens[illegible] este comentario se origin[illegible] da de MANUEL BARTL[illegible] Nayarit, esperamos que [illegible] de beneficio para los candid[illegible] que para ser sinceros, no ha[illegible] vuelo tal y como lo esperaba[illegible] te, ya nomás quedan 5 sem[illegible] vas de campaña...a ver qué [illegible] pronto la actividad más fuer[illegible] exgobernador de Puebla [illegible] Tabasco, es la de reunirse [illegible] ves, con los candidatos del [illegible] diversos puestos de elección [illegible] el hotel Melanie, iesperam[illegible]

******

Y nomás para que [illegible] priísmo requiere de una gr[illegible] para salir de su marasmo, [illegible] tes podría significar casi [illegible] de muerte y a veces hasta [illegible] sión o juicio, ahora es casi [illegible] ña, y una prueba de audaci[illegible] nos referimos al hecho [illegible] priísta hasta hace poco, ni [illegible] pensaba que un día se retir[illegible] candidatos panistas en ple[illegible] ña electoral, esto lo deci[illegible] ocurrido ayer por el centr[illegible] en [illegible]nde el doctor ME[illegible] OSCAR VILL[illegible] ANGUIANO, candidato al [illegible] y otro a diputado por el se[illegible] trito, respectivamente...se[illegible] ron a REMIGIO ROSAL[illegible] expresidente municipal de [illegible] el PRI, quien saludó efus[illegible] sus compañeros empresari[illegible] habló en voz baja, por lo qu[illegible] mos oír si es que promet[illegible] empresarial a los candid[illegible] Alianza para México...per[illegible] a partir de hoy estas cosas [illegible] mucho...hasta mañana

ASI CUIDAMOS EL DINERO DEL PUEBLO

GOBIERNO DEL ESTADO DE NAYARIT
SECRETARIA DE FINANZAS
COMITÉ DE ADQUISICIONES
LICITACION PUBLICA

En observancia a la Constitución política de los Estados Unidos Mexicanos en su artículo 134, y de conformida[illegible] Ley de Adquisiciones, Arrendamientos, Almacenes, Enajenaciones y Servicios del Estado de Nayarit, a travé[illegible] Secretaría de Finanzas y por conducto del Comité de Adquisiciones, convoca a los interesados en particip[illegible] licitación pública, de Adquisición de vehículos para distintas dependencias, de conformidad con lo siguiente

No. de Licitación	Costo de las bases	Fecha Limite para Adquirir bases	Junta de aclaraciones	Apertura de ofertas tecnicas	Apertura de ofertas economicas
L.P.S.F.D.G.A. 017/2000	$ 1,000.00	19 de mayo del 2000	22 de mayo del 2000 13:00 Hrs.	24 de mayo del 2000 10:30 Hrs.	26 de mayo del 20[illegible] 10:30 Hrs.

Partidas	Descripción	Cantidad	Unidad de medida
1	Vehiculo para 4 (cuatro) pasajeros, 2 (dos) puertas, transmisión manual al piso, motor de 4 (cuatro) cilindros opuestos	10	pieza
2	Vehiculo para 7 (siete) pasajeros , motor 6 (seis) cilindros, transmisión automática , puerta lateral deslizable y puerta trasera abatible	1	Pieza
3	Vehiculo para 9 (nueve) pasajeros, transmisión automática 4 (cuatro) velocidades, 4 (cuatro) puertas, puerta trasera abatible, C.D., aire acondicionado, tanque de combustible de 113 lts., asientos en piel	1	Pieza

- Las bases de la licitación se encuentran disponibles para consulta y venta en la Dirección de Abastecim[illegible] Adquisiciones, sitio en Palacio de Gobierno, Av. México y Abasolo, Col. Centro, Código Postal 63000, Tepic, [illegible] Tel. (32) 12-24-89 Ext. 169,188 y Fax Ext. 246, con el siguiente horario: de 9:00 a 13:30 horas, hasta el día 19 [illegible] del 2000
- La forma de pago es, en efectivo o cheque pagaderos en la Recaudación de Rentas ubicada en el edificio de Pa[illegible] Gobierno, ó deposito a la cuenta No. 04 015173529 de BITAL, a favor de la Secretaría de Finanzas del Gobie[illegible] Estado de Nayarit
- La junta de aclaraciones se llevará a cabo el día 22 de mayo del 2000, en la Sala de Juntas del Comité de Adqui[illegible] localizada en la planta alta del Palacio de Gobierno en Tepic, Nayarit
- La apertura de Propuestas Técnicas y Propuestas Económicas se llevarán a cabo de acuerdo a lo estipulado en [illegible] convocatoria
- El acto de fallo se llevará acabo el día 29 de junio en la Sala de Juntas del Comité de Adquisiciones a las 10:30 [illegible]
- El idioma en que deberán presentarse las proposiciones será español
- La moneda en que deberán cotizarse las proposiciones será pesos mexicanos
- Las condiciones de pago serán de acuerdo a las bases de licitación
- Los plazos de entrega de las adquisiciones serán las que se establecen en las bases respectivas

Tepic, Nayarit, 17 de mayo del 2000
ATENTAMENTE

COMITE DE ADQUISICIONES

Gobierno del Cambio 1999-2005

Banco Nacional de México
Un Banco que...
aprende
trasciende fronteras
marca la pauta
se adelanta a su tiempo
se compromete con su tierra
inventa
es pionero en tecnología
...en el nombre lleva
el compromiso
Un Banco
para toda la vida
Banamex

Atemoriza al "chato" Muñoz el enfrentamiento con Montenegro

*** Negó el funcionario las acusaciones de interferir en el sindicato de maestros, y ratificó su respeto al magisterio**
*** Propuso en cambio sumar esfuerzos SNTE, Contraloría y SEPEN para eficientar los recursos destinados a la educación**

Por Manuel Rueda / MERIDIANO

Tepic.- Luego de las quejas que interpusiera el Sindicato Nacional de Trabajadores de la Educación (SNTE) en contra del titular de la Contraloría Salvador Muñoz Hernández por intervensionismo en la vida sindical, el funcionario reiteró su pleno respeto a la organización magisterial y recordó que pertenece a la misma.

A pesar de la contundencia de la acusación que hiciera el dirigente de la Sección 20, Gerardo Montenegro Ibarra ante el titular del Ejecutivo Antonio Echevarría Domínguez, avalado a gritos por los cientos de mentores reunidos en el evento del Día del Maestro, Muñoz Estrada afirma que no son reales.

En la entrevista, el funcionario estatal echó mano hasta de sus recuerdos al indicar que "no puedo haber ido en contra, porque soy maestro, soy sindicalista y en ningún momento desde la Contraloría hemos orquestado un ataque contra el SNTE".

En el mismo sentido, Muñoz Hernández dijo que independientemente de su actividad al frente de la dependencia, "quiero señalar mi respeto institucional al sindicato y a sus representantes y también, que en la Contraloría hasta el último momento en que esté en el cargo que me dio el Ejecutivo del estado, trabajaré en estricto apego a la ley".

Asimismo, dijo que en relación al trabajo que desempeña, "siento que la Sección 20, la Contraloría y los SEPEN, podemos trabajar de manera conjunta para lograr la eficiencia y la eficacia en la aplicación de sus recursos y al final de cuenta los beneficiados serán nuestros niños y jóvenes porque se mejorará la educación".

Finalmente, se le inquirió acerca de la promesa del gobernador del estado en el sentido de que enviaría a la Procuraduría General de Justicia (PGJ a realizar las investigaciones de las acusaciones vertidas y en este sentido dijo: "yo, soy respetuoso, con todo gusto acepto la instrucción del Ejecutivo, están abiertas las puertas de la PGJ y si hay sustento que muestren que Salvador Muñoz está luchando contra el SNTE, estoy a sus órdenes".

Para el festejo del burócrata

Busca Agueda acuerdo final con Echevarría

Por Argimiro León / MERIDIANO

Tepic.- Aún cuando todavía está en recuperación de su enfermedad, la dirigente del SUTSEM Agueda Galicia Jiménez, informó que este 21 de mayo como cada año habrán de iniciar el Día del Burócrata con una Santa Misa en Catedral para después trasladarse al casino de la Feria para efectuar el acto político.

Añadió que los trabajadores de 25, 28 y 30 años de servicio recibirán un reconocimiento, así como estímulos por 7 mil, 10 mil y 12 mil pesos, respectivamente, aunque aceptó que el titular de Finanzas ya le hizo un llamado para que firme el convenio con el incremento salarial que se dio a conocer en los medios de comunicación "espero que dialogar este miércoles o jueves con el gobernador para buscar un acuerdo final".

Insistió en que el pliego petitorio que está en poder del gobierno Echeverrista de ninguna manera es oneroso para el gobierno estatal "aunque de manera extraoficial se me hizo saber que nos pueden ofrecer el 12 por ciento de incremento adicional y eso si es real tal vez podamos aceptarlo", aseveró. Galicia Jiménez comentó que si llega el 21 de mayo, fecha en que se festeja el Día del Burócrata sin haber arreglado nada sobre los incrementos salariales, se buscará una estrategia en la reunión del Pleno de los trabajadores a efectuarse este miércoles para conocer las acciones que se tomarán por la dirigencia.

El paro definitivo de labores en el gobierno del estado puede ser la primera movilización y estaremos atentos hasta que se nos llame para iniciar pláticas conciliatorias y si todos están de acuerdo haremos el paro en forma ordenada y conforme lo marca la Ley hasta que tengamos respuesta por parte del gobernador Antonio Echevarría Domínguez, remarcó.

Galicia Jiménez afirmó que el gobierno en cuanto supo que se haría un paro este martes, se prepararon para enviar personal con viáticos a los municipios y en las oficinas gubernamentales, por lo que consideró que sí hay dinero "porque de no haberlo entonces de donde pagarían este personal, pero además quiero que Antonio Simancas diga al pueblo la cantidad que destina en Finanzas para compensaciones, honorarios y salarios escandalosos".

Al kinder Eulogio Parra

Rocha Piedra entregó juegos infantiles en Pimientillo

Por Miguel Gómez Rivera / MERIDIANO

Tepic.- Como una respuesta a la confianza que hubiera para el entonces candidato priísta a la presidencia municipal de Rosamorada, Juan Manuel Rocha Piedra, recibió una petición de unos padres de familia y hoy en la actualidad esa petición es una realidad para los habitantes del Ejido de Pimientillo.

Obras como la entrega de unos juegos infantiles, el bardeado de una escuela, otras obras más que se han realizado y más que se habrán de realizar para este ejido y todos los ejidos que forman parte del Municipio de Rosamorada, habrá de llevar acabo el hoy presidente municipal Juan Manuel Rocha, por el voto favorecido hacia su persona y partido que lo representa.

Hoy en día más de 60 pequeños alumnos del Kinder "Eulogio Parra" juegan alegremente en los juegos infantiles que fueron instalados y que padres de familia ven con beneplácito la recreación en su centro de estudio, en este plantel donde se cuenta con 3 educadoras, 1 profesor de música, 1 encargada de mantenimiento y su directora Flor Robles Sánchez.

En entrevista con la directora del plantel, Flor Robles Sánchez, nos señalo la importancia de estos juegos infantiles en su estancia por el nivel preescolar, ya que hay es donde el niño va rompiendo barreras y logra hacer más comunicación con sus compañeros, mediante el juego.

Por su parte Rocha Piedra, señaló que este tipo de obra y otras se seguirán dando, que habrá una respuesta favorable para el municipio de Rosamorada en obra que tanto la necesita, de igual manera reconoce la gestión de la directora del plantel Flor Robles, porque nunca perdió la esperanza de llevar un beneficio y la alegría a sus pequeños alumnos.

Insuficiente reserva territorial de Nayar[it]

Supera demanda la of[erta] de suelo en Tepic: PC[R]

*** El Plan Municipal de Desarrollo no [...] las necesidades de vivienda, señaló la [...] diputada * Alertó a la población a no [...] engañar por nadie, la demanda de sue[lo no] tiene colores, ni ideología**

Por Hugo Dorantes/ MERIDIANO

Tepic.- La Diputada por el Partido Revolucionario [...] (PRI), Patricia Castillo Romero, informó que es aún ins[...] reservar territoriales que se tienen para cubrir las ne[...] vivienda.

Abundó que aún existen grupos de personas de [...] solicitan suelo y que dentro del plan municipal de des[...] tienen contemplados aún reservas territoriales y que [...] constituyen van a ser insuficientes para la necesidad [...] vivienda en Xalisco.

Dijo que lo más lamentable es que se tendrá que cr[...] territorial y habilitar terrenos para esta demanda de s[...] existen de muchos de procedencia ejidal que constituye[...] cantidad de terrenos baldíos en este municipio.

Afirmó que se llevó a cabo una denuncia que en [...] aclare que es cierto tan solo será una duda, mencionó qu[...] ron que una persona de nombre María de la Paz Hern[...] una cuenta mancomunada en coordinación con el se[...] ayuntamiento para empezar a gestionar terrenos, lo que [...] es totalmente ilegal en tanto no se demuestre algo con[...]

Subrayó que en días pasados se tuvo en el Co[...] Estado una comparecencia en donde el director del Ins[...] motor de la Vivienda de Nayarit (IPROVINAY), en don[...] también al presidente municipal de Xalisco para buscar [...] inmediata a este problema, que no es exclusivo de Xali[sco] Tepic también sabiendo que de antemano existe una gr[...] de terrenos baldíos.

La diputada exhortó a la ciudadanía a no dejarse e[...] nadie, ya que la demanda de suelo no tiene colores, par[...] cos ni ideología y que es una demanda y un derecho con[...] a que tiene derecho toda la ciudadanía.

Remarcó que es la obligación del ejecutivo del [...] presidentes municipales tratar de abatir esa demand[a] siempre y cuando sea comprobado.

Dijo que es necesario empezar a trabajar sobre es[...] lo que adelantó que es parte integral de un programa [...] comenzará a trabajar en próximos días y que se lleva[...] reuniones para convocar a todos los involucrados a que [...] a hablar con seriedad sobre la planeación y creación d[...] territoriales y el abatimiento de la demanda de suelo y [...]

EDICTOS

C. REPRESENTANTE LEGAL
EMPRESA MEXFIN, S.A. DE C.V.

Se le hace saber que dentro de las medidas de jurisdicción voluntaria, número 98/2000, promovido por GERARDO CONTRERAS INDA Y ANA GUADALUPE DELGADO ALVAREZ, SE SEÑALARON LAS NUEVE HORAS CON TREINTA MINUTOS DEL DIA SEIS DE JUNIO DEL AÑO EN CURSO, a fin de llevar a cabo la testimonial propuesta por el promovente para que si a sus intereses convenga comparezca e intervenga en la misma si a sus intereses conviniera.

ATENTAMENTE

Tepic, Nayarit; de de
EL SECRETARIO DEL JUZGADO 2º CIVIL

LIC. CLAUDIA GUDNARA VILLEGAS PEREZ

EDICTO

C. EDMUNDO GUADALUPE
ESTRADA RODRIGUEZ
DOMICILIO IGNORADO

Se le emplaza a juicio promovido por PETRA RODRIGUEZ CARRILLO radicado bajo expediente número 258/99, en su contra y Asamblea General de Ejidatarios y otros, por Impugnación de Acta de Asamblea General de Ejidatarios relativa a la Delimitación, Destino y Asignación de Tierras Ejidales, del poblado de COAMILES, Municipio de TUXPAN, NAYARIT, por la asignación en su favor de la parcela número 76 Z-1 P1/1 del certificado de derechos agrarios número 56137, con una superficie de 5-48-83.94 hectáreas del ejido antes referido; debiendo contestar demanda y señalar domicilio donde oir notificaciones más tardar a las 10:30 DIEZ HORAS CON TREINTA MINUTOS DEL DIA 8 OCHO DE JUNIO DEL AÑO 2000 fecha que se desahogará Audiencia de Ley en Local que ocupa el Tribunal en esta Ciudad, de no hacerlo podrán tenerse por ciertos los hechos, practicársele notificaciones por estrados, advirtiéndosele que se desahogarán pruebas en Audiencia señalada, quedando copia traslado a su disposición Secretaría de Acuerdos.

ATENTAMENTE
TEPIC, NAYARIT, 3 DE MAYO DEL AÑO 2000
LA SECRETARIA DE ACUERDOS DEL TRIBUNAL UNITARIO AGRARIO DISTRITO 19

LIC. ALMA ROSA SANCHEZ RAMIREZ.

EDICTOS

EXP. NUM.- 180/2000

C. LUIS ENRIQUE
SAAVEDRA CONTRERAS

Se le comunica que dentro del Juicio CIVIL ORDINARIO, número al rubro anotado promovido por ERIKA JAZMIN MUÑIZ VILLALVAZO, en contra de Usted recayó un auto en el que se le declara por contestada la demanda en sentido negativo, ordenándose abrir el presente negocio a prueba, por el término de 10 diez días comunes y perentorios para las partes.

ATENTAMENTE
"SUFRAGIO EFECTIVO, NO REELECCION"
Tepic, Nayarit; a 11 de Mayo del 2000
LA. C. SECRETARIO DEL JUZGADO PRIMERO DE PRIMERA INSTANCIA DEL RAMO FAMILIAR

LIC. DORA LUCIA SANTILLAN JIMENEZ

Al margen un sello con el Escudo Nacional que dice «Estados Unidos Mexicanos».- Tribunal Unitario Agrario Distrito XXXIX.- Mazatlán, Sinaloa.

EDICTO

En el expediente número TUA39-105/2000, promovido por Moisés Manzano Herrera en contra de María Isabel Manzano Herrera o Isabel Manzano Guerrero, demandando la nulidad de actos; se dicto un acuerdo de fecha veinticuatro de abril del año dos mil, en el que se ordena que el emplazamiento a la Señora María Isabel Manzano Herrera o Isabel Manzano Guerrero sea en términos de dispuesto por el numeral 173 de la Ley Agraria, ordenándose publicar edictos dentro del término de diez días, en dos ocasiones en uno de los diarios de mayor circulación de la región, en el periódico oficial del Gobierno del Estado, en la Presidencia Municipal del poblado denominado Tecuala, municipio de Tecuala, Nayarit, y en los estrados de este Tribunal, convocando a la audiencia señalada a las nueve horas con treinta minutos del día diecinueve de junio del año dos mil, en las oficinas de este Tribunal, ubicadas en calle Río Quelite número 27, Fraccionamiento Tellería de esta ciudad de Mazatlán, Sinaloa, se previene a María Isabel Manzano Herrera o Isabel Manzano Guerrero que al comparecer deberá señalar domicilio para oír y recibir notificaciones en esta ciudad, apercibida que en caso de no hacerlo, se le harán, en los estrados de este tribunal, previniéndole además que deberá comparecer debidamente asesorada, haciéndole saber que se le concede un término de diez días, contados a partir de que surta sus efectos la presente notificación para apersonarse a juicio.

Mazatlán, Sinaloa, Abril 25 2000
ATENTAMENTE

LIC. JOSE TOMAS ORTIZ RUIZ.

Jetta 2000 c/Aire Automático

$ 165,000*
Tenencia 2000 pagadas.
Sedán 2000

$ 59,900*
Tenencia 2000 pagadas.
* Auto Seminuevo con 6 meses de uso.
Automotriz de Nayarit, S.A. de C[.V.]
Av. Insurgentes y Sauce Tel. 14-28-80 Tepic, Nay[arit]

...ntiene Alianza por el Cambio ...tud de respeto y disciplina

...uivel, Miguel Medrano y Oscar Villaseñor recorrieron ayer los mercados y la ...ica de Tepic * A los ciudadanos les pidieron reflexionar su voto y no dejarse ...on las promesas de siempre

...os candi- ...ianza por Miguel ...arrubias, Reyes y ...llaseñor ...didatos al ...República ...candidato ...deral por ...levaron a ...es de pro- ...ciudad de

...lidatos de ...visitaron ...locatarios ...Municipal ...", en don- ...sobre sus propuestas de trabajo e invitaron a utilizar su derecho a votar el próximo 2 de julio haciéndolo por los candidatos de la Alianza por el Cambio.

En el recorrido, así como clientes del mercado y locatarios llevaron a cabo una nutrida platica con los candidatos en donde principalmente solicitaron que los candidatos del PAN-PVEM regresen a visitarlos después de haber obtenido el triunfo, a lo que los candidatos aseguraron que forman parte de un partido político diferente que tiene ideologías de cambio y que su principal interés es el bienestar de la ciudadanía, por lo que acotaron que es prescindible conocer las preocupaciones y opiniones de las ciudadanía respecto al la situación del estado.

Posteriormente, en el Mercado Morelos, convivieron de la misma forma con mas de 150 personas que se encontraron a su paso por dicho mercado, en donde por su parte, Rita Esquivel Reyes ofreció a nombre de los candidatos de la Alianza por el Cambio, un respeto hacia toda la ciudadanía, ya afirmó que consideraba que las doctrinas de Acción Nacional son de respeto y disciplina hacia todas las personas sin importar clase social o credo alguno.

Así mismo, los candidatos se dirigieron también ante los poco mas de 80 "boleros" instalados en la plaza principal de esta ciudad, en donde los jóvenes y adultos formando la "V" de la victoria, aseguraron que con ayuda de ellos y de todos los nayaritas que creen en el cambio, se obtendrá el triunfo el próximo 2 de julio.

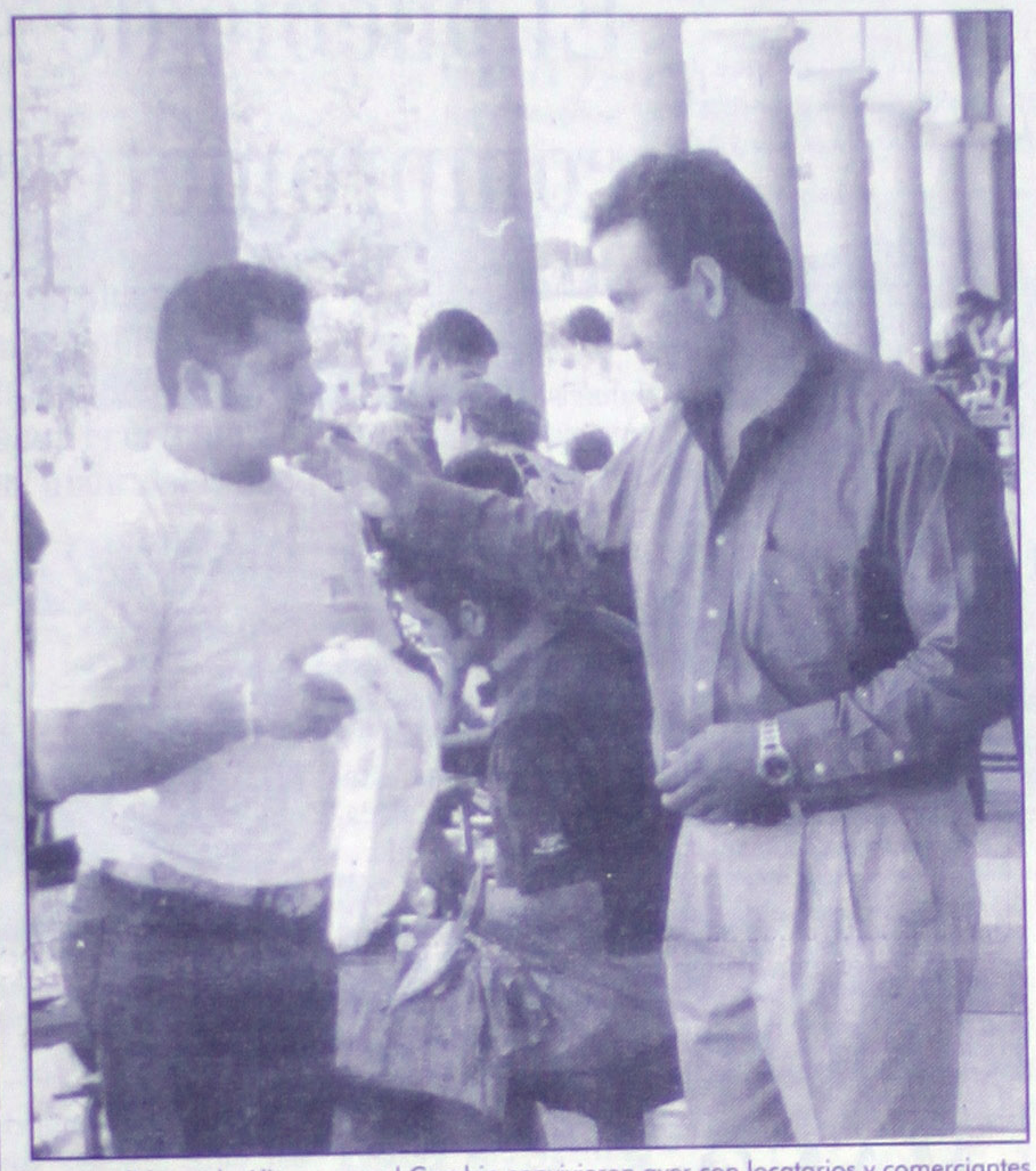

Los candidatos de Alianza por el Cambio convivieron ayer con locatarios y comerciantes de los mercados Juan Escutia y Morelos, lo mismo que con "boleros" de los portales en la plaza principal.

...rtante que la ...no desperdicie ...to: Ney

...rió el priísta la colonia ...Matatipac, donde ...el apoyo de la gente y la ...ia de atender ...ades de nayaritas ...lez Sánchez refirió que ...lítica no basta con ..., hay que ser

...- Continuando con su actividad ...a en búsqueda del voto que lo lleve ...como Diputado Federal en el II ...lectoral por parte del PRI, Ney ...Sánchez visitó la tarde de ayer la ...lle de Matatipac, en donde tuvo ...ad nuevamente, de sentir el calor y ...de los habitantes de dicho asenta...bano, quiénes manifestaron cono...un político de actuar concidente ...urso y como tal, un digno exponen...e los represente en el Congreso de

...ya es costumbre, Ney efectúo un ...casa por casa, lugar en donde se ...ron a la vez otras familias circunve... manifestarle su apoyo y adhesión a ...to político, lugar donde aprovecho ...ndar su voluntad y sensibilidad so...mo continuar, tal como cuando fue ...Local y que gestionó importantes ...ales, trabajar ahora desde la Cáma...tados, para que el presupuesto que ...estinado para la obra pública y la ...n de empleos, se incremente.

...eró Ney, que es muy importante ...te no desperdicie sus votos el próxi...ulio, que se los sume a un candidato ...a ser un buen Legislador, porque ...e hay que ser un buen candidato, ...ompromiso más importante es ser ...un buen Diputado y si hacemos que ...Sánchez gane con muchos votos en ...ones, va a ser un representante con ...n prestigio electoral y político, que ...chado cuando en nombre de los elec...le ante las dependencias federales.

...colonos en su intervención, manifes... en Ney sí se puede confiar, porque ...os ha mostrado lo que con palabras ...en sus campañas y que si México, ...Nayarit, tuviera cuando menos 10 o ...cos como él, éste Estado y País, ...ros.

...en respuesta a ese comentario insis...tesis: "que en la política como en toda ...l, hay que ser y parecer, no nada más ...buen candidato, ciudadano o padre de ...hay que serlo y demostrarlo con he-

Sostuvo Alvaro Vallarta

Con educación y más empleos se transformará a Nayarit

* Confió el candidato del PRI en que el respaldo de profesores y campesinos será determinante en el triunfo electoral * Destacó la necesidad de lograr la mayoría en el Congreso de la Unión para respaldar las iniciativas de Labastida

Por Argimiro León / MERIDIANO

Santiago Ixcuintla.- El general Alvaro Vallarta Ceceña realizó visitas domiciliarias en seccionales del municipio de Santiago, donde reconoció que todo aquél que está vendiendo en la calle algún alimento o agua fresca es porque no ha encontrado empleo fijo y por esas personas los candidatos priístas junto con Francisco Labastida Ochoa lucharán para encontrarles un lugar de donde obtengan un salario digno.

El candidato a diputado federal del PRI por el I Distrito Electoral insistió en que la educación de calidad y la generación de empleos forman grandes ejes de la transformación del país, por eso llamó a los maestros santiaguenses y nayaritas a que se capaciten para estar al día y así puedan sacar alumnos que le sirvan a Nayarit y a México.

Señaló que "vamos a ganar en forma contundente porque necesitamos tener la mayoría en el Congreso de la Unión para fortalecer y acompañar en el poder al gobierno que encabezará seguramente Francisco Labastida Ochoa".

Reconoció que el gremio magisterial es parte de un México independiente, por lo que invitó a todos los mentores para que se sumen a las campañas de los candidatos del PRI para que en el país siga manteniéndose una educación pública, laica y gratuita, pero de mejor calidad cada día "ya que no es posible que solo de instituciones educativas privadas salgan los mejores estudiantes, cuando en las instituciones públicas hay maestros muy capaces".

Aceptó que hay una gran diferencia entre las zonas norte y sur del estado, por ello también el campo debe mejorar su situación para que juntos puedan sacar del atraso al Nayarit que no es posible seguir manteniendo con rezagos, así que al llegar al Congreso de la Unión espera buscar apoyos para convertir a esta parte del Occidente Mexicano en un centro de desarrollo turístico buscando la posibilidad de que nuevos inversionistas vengan a Nayarit.

Involucrará PRI a diputados locales en campañas políticas

* Legisladores participarán mediante la gestión de la problemática que recogen los candidatos
* Ahora no se derrochará tanto dinero en propaganda, gran parte del recurso se destinará a obras sociales

Por Abigail Carbajal / MERIDIANO

Tepic.- Como parte de la estrategia de campaña del Partido Revolucionario Institucional (PRI) en la próxima contienda electoral es utilizar parte de los recursos para beneficiar en gran medida a la ciudadanía, ya que finalmente atrae votos y no el uso excesivo de recursos en publicidad, aseguró Efrén Velázquez Ibarra, secretario general del partido. En entrevista el secretario indicó, que como parte de la táctica de campaña será involucrar de manera directa a los diputados locales ya que es lo que han propiciado y pugnado, esto se debe a la participación exitosa de los mismos, señaló.

La intención de la dirigencia estatal del PRI, indicó Velázquez Ibarra, es encomendarles tareas específicas a los diputados locales, debido a que han tenido gran éxito las reuniones donde han participado, asimismo la intención de la dirigencia priísta es hacer comentarios a favor del partido. Además agregó que una de las ventajas de los diputados locales, es la posibilidad que tienen para hacer gestoría, lo cual trae consigo importantes votos, «nos vamos a preocupar de integrar a los diputados al trabajo de partido».

Además mencionó que la estrategia del PRI no es abusar de pintas en las bardas o múltiple propaganda, sino llegar directamente a la gente, «en vez de aplicar dinero en ese tipo de gastos, es preferible utilizarlo en cosas que sirvan más a la ciudadanía y que nos permita en un momento dado traerle más votos al partido», concluyó.

Afirmó Tomás Pérez

De poco sirve un crédito al campo con altos intereses

* El principal problema de los campesinos es el financiamiento, que en ocasiones consiguen con agiotistas

Por Miguel Gómez Rivera / MERIDIANO

Tepic.- Para el candidato a senador por el Partido del Centro Democrático, Tomas Pérez Ruiz, es necesario que los nayaritas que trabajan el campo tengan más apoyo de los programas federales, pero que no los ahogue con el interés que están fuera de la realidad o que pongan en riesgo los patrimonios que tienen.

-Señala- el candidato que se ha visto con tristeza en su recorrido por los ejidos donde se encuentra el campo que se cosecha, como el rico es más rico cada día, y los siembran la tierra se la llevan pidiendo prestamos a gentes que no tienen sensibilidad y que quieren hacerse más ricos cada día, cobran intereses del 10 por ciento hasta el 18 por ciento.

Por eso buscaremos llegar al Congreso de la Unión, para buscar verdaderos apoyos al campo, para que los hijos de los campesinos ya no tengan que emigrar hacia los Estado Unidos en busca de oportunidades de trabajo, llevando recursos directos se podrá detener ese tipo de emigración que afecta a muchas familias que se encuentra sin el pilar de la casa, dejando a la mujer a buscar cosas imposibles.

Un ejemplo que el rico explota y abusa del pobre campesino, es con los productores de tabaco que tienen que esperar un año para entregar su cosecha y las empresas tabacaleras se lo quieren recibir como ellos quieren, puesto que ellos compran, ellos clasifican, sabemos que los productores de tabaco están poniendo todo su esfuerzo por entregar tabaco de buena calidad y lo cuidan día y noche.

Pero se decepcionan cuando al llegar con su cosecha y se lo clasifican en calidades de las que tiene menor precio de venta, pero ya el campesino no se deja y lo vimos cuando tuvieron el valor a trabes de su dirigente de ponerle un hasta aquí a una de las empresas que estaba abusando, Nayarit ocupa el primer lugar como productor de tabaco y ni por eso merece respeto de las empresas tabacaleras.

BLOCK
UNA SOLUCIÓN PARA LA VIVIENDA
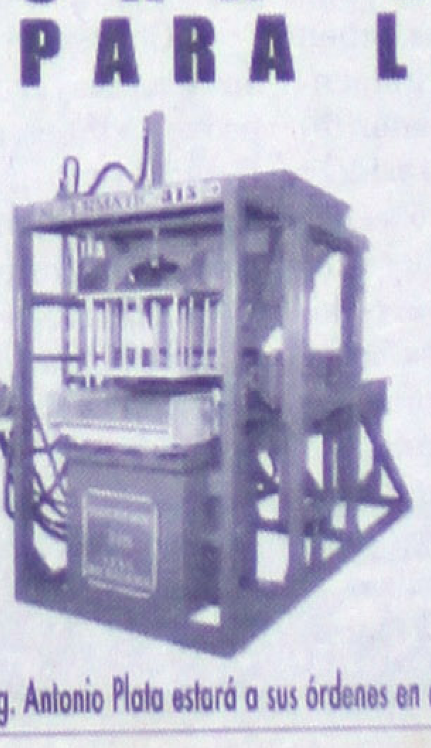
REDUCCIÓN DE COSTOS
OPTIMA CALIDAD
INVERSIÓN AUTOFINANCIABLE
DISPONIBILIDAD
ITAL MEXICANA S.A.
ALTA TECNOLOGIA EN MAQUINARIA
MEX 5563 5200
http://www.italmexicana.com
El Ing. Antonio Plata estará a sus órdenes en el Hotel San Jorge (321) 12-1260/12-1709 del 15 al 20 de Mayo.

SEÑALÓ JESÚS CASTAÑEDA

Contribuirá jubilación dinámica a la renovación del magisterio

* Ante las insignificantes pensiones muchos profesores prefieren continuar en la docencia que jubilarse
* Las organizaciones de maestros no son caciquiles, como la ACASPEN, por eso no se enfrentarán con el gobierno

Por Lourdes Vázquez / MERIDIANO

Tepic.- Para el candidato a senador por la segunda fórmula por la Alianza por México, Jesús Castañeda Tejeda, será una conquista extraordinaria del Sindicato Nacional de Trabajadores de la Educación (SNTE) en Nayarit, la jubilación dinámica que ha solicitado a las autoridades estatales para este sector.

"Esperamos que los maestros le agarren la palabra a los líderes sindicales del magisterio del estado, para que el Sindicato Nacional de los Trabajadores de la Educación de la sección 20 que dirige Gerardo Montenegro consiga lo que es la jubilación dinámica, es una propuesta muy positiva para el magisterio".

En este sentido, abundó que con la jubilación dinámica se podrá renovar el aparato educativo durante todo el tiempo con maestros jóvenes, "ya que ahorita se tiene miedo jubilarse porque el maestro se retira de sus labores con tan sólo 10 salarios mínimos que van desmereciendo año tras año, pero que con la jubilación dinámica no habría temores y se jubilarían los mentores que están en edad para hacerlo en mejores condiciones".

"Además de reflejar que el magisterio no es como el cacique de la ACASPEN, sino que es un sector organizado y que a lo mejor con éste no se va a enfrentar jamás la autoridad estatal", consideró el candidato a senador.

Ya cansó al pueblo la constant[e] agresión en las campañas: MA[...]

* Precisó que su candidatura es bien aceptada en todo el estado, "quien diga lo contrario lo hace sólo para engañar"
* Comentó que inició ya la segunda etapa de su trabajo de proselitismo, con un mayor acercamiento con el electorado

Por Abigail Carbajal / MERIDIANO

Tepic.- El candidato priísta al Senado de la República, Marco Antonio Fernández, señaló que las acusaciones de sus opositores políticos son sólo para desprestigiar la campaña y sobre todo al PRI, ya que él es aceptado de manera abierta por el todo el electorado.

Como parte de un arduo trabajo que los candidatos priístas han llevado a cabo, el entrevistado indicó que han visitado todo el estado y además han encontrado muestras de respaldo, solidaridad y apoyo, asimismo aclaró que los comentarios que han realizado sus adversarios políticos en torno a desprestigiarlo se deben a que están utilizándolo como una táctica más para tratar de hacerse sentir a través de la agresión, de la forma en que lo acostumbran.

Agregó Antonio Fernández que la campaña va muy bien, ya que es una de las mejores debido a que han encontrado muestras de solidaridad, además mencionó que están dando una vuelta más por algunas comunidades, esto como parte de la segunda etapa de la campaña.

Al ser cuestionado referente a si han realizado un gran número de gestorías, contestó "bastantes gestorías, algunas con respuestas favorables de algunos funcionarios, en otras nos han dado más tiempo y nos han solicitado más plazos, sin embargo se están llevando a cabo[...]

El candidato a senador po[r] otras de sus propuestas mencion[...] teado en materia de educación lo [...] presidencial Francisco Labastid[a] como es el caso del mejoramient[o] el incremento de algunas materia[s] computación, así como la amplia[...] tura que hasta ahora se tiene, [...] ofrecido a terminar con el rezago [...]

Además indicó que en mate[ria] [...] señalado que van a incrementar [...] veces los apoyos que ahora recib[e] nos, asimismo actuar en materia d[el] tratado de libre comercio, a efecto [...] ahora está afectando a los campe[sinos] caso de la introducción de grano[s] otros países con base en el tratad[o]

La campaña de Marco Antonio Fernández es considerada por el propio candidato como la mejor, por la aceptación y el ritmo de trabajo.

El pueblo de Ahuacatlán compromete con Quintan[illa]

* Priístas de la región aseguraron que la oposición no hará mella en el trabajo político ni en los votos
* Convivió el candidato con profesores que celebraban su día en Ixtlán del Río

MERIDIANO

Ahuacatlán.- En una visita mas por el municipio de Ahuacatlán, el candidato a la diputación federal por el tercer distrito electoral federal, José Manuel Quintanilla Rentería, a muy temprana hora visitó a los locatarios del mercado municipal y a los comerciantes establecidos que se aledaños a dicho mercado.

Uno a uno, Quintanilla saludó a cada uno de los locatarios del mercado en donde les expuso su oferta política y les manifestó su promesa de realizar una gestión permanente y a favor de los habitantes de los diez municipios pertenecientes al tercer distrito.

Posteriormente y siempre acompañado de algunos funcionarios del PRI en Ahuacatlán, visitó a los comerciantes establecidos que se encuentran en las cercanías al mercado municipal ante quienes con todo respeto se presentó y a quien los mencionados comerciantes prometieron apoyar con su voto el próximo 2 de Julio.

A media mañana, el candidato del PRI inició sus ya tradicionales visita domiciliarias, logrando llevar su mensaje a varios cientos de viviendas en donde los habitantes veían con sorpresa a su candidato caminando bajo el inclemente sol y sobre todo hablando con tanto respeto como sólo el sabe hacerlo, y eso impactó a la población.

En punto del mediodía Quintanilla Rentería llegó a la colonia Demetrio Vallejo en donde más de 50 colo[...] pos, prin[...] jeres, se [...] su candi[...] demostr[...] yoría de [...] de este [...] humano, [...] priísta y [...] oposició[n] [...] mella.

Cu[...] ser [...] reiniciab[...] domicilia[...] ron unas [...] decirle al [...] un grupo [...] estaban [...] día en [...] de Ixtlán [...] cuenta q[...] el ma[...] Ahuacatl[án] [...] que acep[...] ción a [...] por lo que [...] de Quinta[nilla] [...] mativa y [...] se trasla[...] de poco [...] maestros [...] ban reun[...] nes al [...] candidato [...] federal a[...] gritaban [...]

En su recorrido por el sur del estado, Manuel Quintanilla ha recibido el incondicional respaldo de amplios sectores de la población, lo que vaticina un seguro triunfo del priísta en el tercer distrito.

Debe haber congruencia entre candidatos y electores: MANQ

* Criticó a quienes llegan al campo con ropa y zapatos de primera y aseguran entender la pobreza de los campesinos
* A la gente no se le debe mentir, es necesario hablarle de frente y ofrecer sólo lo que se podrá cumplir

Por Argimiro León / MERIDIANO

Tepic.- Nadie puede presentarse ante los campesinos con ropa o zapatos de primera, ni con caravanas escandalosas de vehículos porque eso es como agredirles en su dignidad "tampoco se puede ir a presumir de lo que muchas veces esa gente carece y por el contrario se tiene que realizar giras extensas y caminatas bajo el sol cuando se pide el voto ciudadano".

Así lo dio a conocer el candidato del PRI al Senado de la República, Miguel Angel Navarro Quintero, añadiendo que las peticiones principales deben tratarse de frente, sin mentirle a la sociedad u ofrecerles algo que no se pueda cumplir, por lo que al Congreso de la Unión habrá de llevar las necesidades y rezagos del pueblo para buscar soluciones.

En lo particular, indicó que la experiencia legislativa le enseñó a que se debe debatir al interior de las fracciones parlamentarias con energía, ya que al haber consensos se puede buscar un posesionamiento de Partido "porque no se puede ir al seno de una Asamblea a debatir en forma sentimental", porque aún cuando debe irse enriquecido con el sentimiento de la Nación, se deben conocer los marcos constitucionales y el argumento válido. Reconoció el candidato a legislador federal que el campo mexicano está empobrecido y en muchos estados está desalentado, pero se deben buscar mejores alternativas para que los productores logren otras perspectivas de desarrollo, compaginando una propuesta de la plataforma política pero con la práctica política aplicada a los hombres del campo quitando a toda la gente que no aplique el recurso en el marco de una gran propuesta.

Reiteró que se requiere de modernizar y capitalizar el campo con sistemas de riego y mecanización, pero también incorporar áreas de investigación para hacerlo más productivo, lo que sólo se podrá lograr si se eslabonan las universidades a los procesos productivos con estrategias de comercialización en el mundo globalizado.

Navarro Quintero señaló que se debe quitar "todo el cochambre" que no permite que los programas federales o estatales lleguen al campo, ya que para ello se ha logrado una buena planeación en la actualidad, pero se requiere de voluntad política para que todos los recursos aterricen en donde han sido designados.

Durante sus giras de trabajo, informó, ha recibido muestras de aceptación porque está en la misma frecuencia de las demandas sociales, pero además la ciudadanía le ha mostrado simpatía en sus propuestas ya que se debe hacer del ejercicio público un ejercicio de ético y de eficiencia.

En sus eventos en lugar de prometer, se ha comprometido el candidato a Senador de la República por el PRI, ya que quiere hacer propias las demandas que hace el pueblo, lo mismo en zona rural que urbana y por igual en salud, que en educación, de manera integral por todos los sectores.

Más adelante llamó a los nayaritas a reflexionar porque las propuestas que los candidatos ofrecen en ocasiones son desgastantes por no poderlas alcanzar, ya que el respeto a la pluralidad o la convocatoria a la conciliación "no siempre se puede lograr en la práctica ya que cada quien va por su lado cuando en política hay intereses de grupo, de Partido o personales, lo que resulta nocivo para la sociedad".

Consideró que todos los actores políticos que sirven a Nayarit deben estar armonizados con el proyecto integral del desarrollo para beneficiar al Estado, pero que se refleje la apertura donde los legisladores federales y estatales, así como los poderes ejecutivos estén armonizados para que haya pluralidad real.

Sobre la posibilidad que todos los partidos políticos acepten los resultados del 2 de julio, Navarro Quintero indicó que deben hacerlo ya que es un nuevo ciclo dentro de la nación, ya que es una transición en la democracia por exigencia de todos los organismos políticos "pero además en todas las contiendas hay un ganador y lo mismo se puede ganar por un voto que por muchos".

Injusto trato de gobierno a organizaciones: Fernández

* A trabajadores unificad[os] "charros", pero se aplaud[e] organización de los empr[esarios] en cúpulas

Por César Rodríguez / MERIDIANO

Tepic.- Marco Antonio Fernández Rodríguez, candidato del PRI al Senado de la República, lamentó que cuando se habla de la unidad de trabajadores haya quien los acuse de charros, pero que cuando se unen los empresarios entonces le cambian de nombre, se autonombran cámaras y van y se le plantan al presidente y le exigen que les baje impuestos porque quieren tener más utilidad.

Aseveró que esa satanización de las organizaciones de trabajadores tiene que terminar, "porque no es posible que se condene a quienes se unen para luchar por sus intereses, que en ocasiones son muy particulares, pero que no dejan de ser tan importantes como los de cualquier otro sector de la población, "el mismo derecho tiene el empresario a unirse para proteger sus intereses, como lo tenemos los trabajadores", afirmó.

Sin embargo, Fernández Rodríguez dijo que hasta para pedir hay formas; se tiene que se consciente, tolerante y estar dispuesto al diálogo para encontrar a través de la negociación respuesta a las exigencias comunes sin afectar los derechos de terceros.

Coincidió en que es necesario establecer canales de conciliación antes que pensar en paralizar una actividad cualquiera; "la presión y el chantaje son ya prácticas de negociación que deben quedar enterradas en el pasado, tenemos que ser acordes con nuestro tiempo y entendernos social y políticamente bajo cualquier escenario".

Marco Antonio Fernández dijo claramente que su intención de llegar al Senado de la República es para defender desde la más alta tribuna legislativa de la nación los intereses de los nayaritas, siempre en un marco de legalidad y respeto, pero con la firmeza suficiente para enfrentar a quienes pretendan pisotear los derechos que los nayaritas.

Asev[...] tenemos, n[...] bueno o m[...] producto d[...] sotros hem[...] tiempo de [...] debemos [...] biando lo[...] Creo en la[...] Labastida, [...] última op[...] nuestro pa[...] hacer [...] fortalecer [...] rar otros [...] bar con él [...] ayudar a [...] con mi [...] senador, a [...] sus prom[...] creen en [...] empleos q[...] nuestro pa[...]

...aman ...res salarios ...s por el paro

...asión del transporte urbano
...os económicos a los
...es, que ahora reclaman a
...rios * Justifican que el paro
...isión unilateral de los
..., jamás se nos tomó en
...jo Luis Garnica

...ez Rivera / MERIDIANO

...Desde antes que termina la suspen-
...vicio publico, que organizara la
...l Sindicato de Trabajadores de Chó-
...vicio Urbano de Tepic, que dirige
... Pineda, tenía la presión de las bases
...res, ya que la mayoría de los trabaja-
... día con el sustento que llevan a su

...ta situación del paro organizado por
... de la ACASPEN, afecto a los bolsi-
...bajadores, quienes demandaron ante
...l de Conciliación y Arbitraje (JLCA)
... con la mayor brevedad los sueldos
...parece que las cosas no están nada
... Alianza de Camioneros del Servicio
...Estado de Nayarit, que representa
...ega, quien a buscado que su organiza-
... afectada, llegando hasta cambiar de

...revista con el líder camionero Luis
...iala- que en cuanto a la posición del
...a el paro de transporte que hubo,
... es conveniente –aclarar- que una
...ones de la ACASPEN y otra cosa es
... sindicato, nosotros representamos a
... que son trabajadores del volante y
...sado de la manera correcta por medio
...platicando inclusive en la Cámara de
...bre el deseo de participar en trans-

...a ocasionado que en pláticas con el
...tránsito, Maximiliano López García,
...osibilidades para que el trabajador
... permiso, "esa es nuestra lucha", la
...al hace este paro, sin habernos toma-
... se infiere que tiene la responsabili-
...rnos nuestros "salarios caídos".
...te nosotros tenemos la esperanza de
...isos que a ellos les sean revocados, se
... a los trabajadores como lo ha mani-
...rector de tránsito y lo mejor de esto es
...ya haya terminado y que no siguiera
... más aun el usuario del servicio publi-
... afectado en esta ocasión seriamente.
...s a la intervención del gobernador que
...iudadanía a participar con permisos
...es así la gente vio disminuido el pro-
...ansporte, esperamos que en esta oca-
...ladero trabajador del volante si sea
...ado con un permiso de transporte que
...imonio de su familia.
...nto al problema de los salarios, la base
... me pide que sean pagados sus sala-
...e la familia come", necesitamos que les
...s compañeros trabajadores sus sala-
... no esperamos "negociarlo", porque
...efiende su lucha, ejemplo ellos pelean
...s es seguir manteniendo aquel poder y
...igan otorgando la mitad y mitad que
...o, nosotros no estamos de acuerdo, el
... debe de ser el beneficiado.

SERVICIO DE ADMINISTRACION TRIBUTARIA
ADMINISTRACION ESTATAL DE NAYARIT
ADMINISTRACION LOCAL DE RECAUDACION DE TEPIC
...STRACION DE CONTROL DE CREDITO Y COBRO COACTIVO
SUPERVISION COBRO COACTIVO
RFC: DIMH401206PT9
CREDITO: H-102390, Q-79222, H-101815, N-104829

CONVOCATORIA DE REMATE
PRIMERA ALMONEDA

...lo dispuesto por los artículos 173, 174, 181 y 182 y demás relativos ...le la Federación vigente y en ejercicio de la competencia conferida ...or el artículo 7 fracción XIII, Tercero y Cuarto transitorios de la Ley ...ministración Tributaria, publicada en el Diario Oficial de la Federación ... de 1995 y en vigencia a partir del 1 de Julio de 1997; 1, 20 y 21 ...cción XI Apartado «F», y Artículo Tercero y Quinto Transitorio del ...r del Servicio de Administración Tributaria, publicado en el Diario ...ración el 03 de Diciembre de 1999, Artículo Primero fracción IV, ...rdo por el que se señala el nombre, sede y circunscripción territorial ...Administrativas de la Secretaría de Hacienda y Crédito Público, ...ario Oficial de la Federación con fecha 18 de Diciembre de 1996, se ... las personas físicas o morales interesadas en participar en la ...nes sujetos a remate conforme a las siguientes:

BASES

...rá a cabo a las 12:00 horas del día 12 DE JUNIO DE 2000 y de ... el artículo 176 del Código Fiscal de la Federación vigente, se ...Administración Local de Recaudación de Tepic, sita en Calzada del ...123 Colonia Centro, el siguiente bien inmueble:

...Finca urbana ubicada en calle Hidalgo número 160 manzana 4 en ...n una superficie según las escrituras de 1,477.00 metros cuadrados, ...tro Público de la Propiedad y del Comercio de Tepic, en el Tomo 136, ...A» fojas 211, partida 78, con las siguientes medidas y colindancias: ...tros con propiedad particular, al Sur 55.95 metros con propiedad de ...señores J. Guadalupe Mayorga y Manuel E., al Oriente 27.35 metros ... al Poniente 23.48 metros con calle México. Siendo postura legal la ...290.05

...ble fue embargado al Contribuyente DIAZ MICHEL HERIBERTO, ...o los créditos H-102390, Q-79222, H-101815 N-104829 a su cargo, ...ultas impuestas por infracciones a las Leyes Tributarias Federales. ...ara el remate la cantidad de $1'386,435.08 (Un millón trescientos ...cuatrocientos treinta y cinco pesos 08/100 M.N.) y será postura legal ...do menos las dos terceras partes de esa suma; en la inteligencia de ...dmitidas las posturas que llenen los requisitos señalados en los ...), 181, 182 como lo es exhibición de certificado de depósito por el diez ...o menos del valor fijado a los bienes en esta convocatoria junto con ...ura. Lo que se publica en el periódico de mayor circulación en el ...IDIANO DE NAYARIT», por dos veces consecutivas los días 17 de ...yo del 2000, en los estrados de esta Administración y en los lugares ... ciudad de Tepic en solicitud de postores y cumpliendo con la ...tículo 176 y 177 del Código Fiscal de la Federación.
...COMERMEX, S.N.C.

Tepic, Nayarit a 15 de Mayo del 2000
ATENTAMENTE
SUFRAGIO EFECTIVO, NO REELECCION
EL ADMINISTRADOR

...ERMIN ROSENDO GARCIA LOPEZ.

Resuelto problema de frijoleros

MERIDIANO

Tecuala.- Con la entrega de 5 millones 419 mil pesos inició la ministración de recursos económicos a productores de frijol de los municipios de Tecuala y Acaponeta, por parte de la empresa Comercializadora Regional Agropecuaria del Noroeste de Nayarit (CORANNAY). La aportación consiste en 4 mil cien pesos por tonelada de frijol negro jamapa y viene a beneficiar a 360 campesinos tecualenses y 40 de Acaponeta, como parte del apoyo que el Gobierno del Cambio se comprometió a aportar dentro del esquema de comercialización emergente del grano nayarita.

En reunión de trabajo celebrada en las instalaciones del comisariado ejidal de Tecuala, se hizo la entrega de los cheques correspondientes a productores de diferentes comunidades y en presencia de autoridades ejidales, representantes de Corannay y funcionarios de la Secretaría de Agricultura y Ganadería del estado (SAG).

En el acto, el director general de Desarrollo Agroempresarial de la SAG, César Torrero Ramos, representante personal de Alfonso Pérez Ramírez, titular de la dependencia, convocó a los frijoleros presentes, a crear un frente común de campesinos y autoridades estatales y municipales, para juntos salir adelante en el duro reto que es la comercialización de la producción agrícola.

Propuso la formación de una estructura comercial estatal que permita la venta de los diferentes productos del campo nayarita, haciendo a un lado la política partidista que representa un grave obstáculo para el desarrollo de la economía de las familias en los ejidos, y dando prioridad e importancia a la organización de los campesinos.

> * Entrega CORANNAY pago de preliquidaciones a productores de Tecuala y Acaponeta
> * Cubrirán diariamente el pago de 150 toneladas de frijol con una preliquidación de 410 mil pesos por tonelada a campesinos

Por su parte, Aureliano Estrada Ambriz, comisionado estatal para la comercialización del frijol negro jamapa y representante de Corannay, hizo un fuerte llamado a los productores para que no se dejen envolver por "grillas baratas", como las que, dijo, han implementado en su contra, funcionarios del Ayuntamiento de Tecuala y el propio presidente de la Unión de Ejidos de este municipio, Ciro Jaramillo.

Al explicar el mecanismo mediante el cual, a partir de esta fecha, serán cubiertas diariamente 150 toneladas de frijol con una preliquidación de 410 mil pesos por tonelada, gracias al apoyo oficial del gobierno que encabeza Antonio Echevarría Domínguez, el representante de Corannay indicó que será durante la próxima semana cuando luego de múltiples trámites y requisitos, por fin el banco Bital libere alrededor de 9 millones de pesos para una segunda etapa de ministración que beneficiará a otros 800 productores de frijol.

Liga de Economistas Revolucionarios de la República Mexicana A.C.

DELEGACIÓN NAYARIT

El Comité Ejecutivo de la Liga de Economistas Revolucionarios de la República Mexicana A.C., y el Comité Directivo Estatal de la Liga de Economistas Revolucionarios del Estado de Nayarit, A.C., con fundamento en los capítulos I; artículo 3 capítulo III; 8, fracción a, 9, 13, fracciones a, b, c, 14 y, 14 fracciones a y b; IV, artículos 15 y 16 fracciones c, d, e y f; V 17, 21 y 22; VII, 29; 37, fracciones a, b y c; VIII, artículos 43, fracciones a, b, c, d; 44, 45; capítulo IX, artículos 48, fracción b, 50, 51 fracciones a, b, c, d, e y f, 52, 53, 54, 57, 58, 60, 61, 63; de los estatutos que rigen la vida interna de la organización y

CONSIDERANDO

Lo establecido en el capítulo V, artículos 17, 18 fracción b; 20 y 22, de los estatutos vigentes donde se determinan las atribuciones de la Asamblea Nacional Extraordinaria.

Que es necesario establecer un procedimiento que promueva la participación de todos los economistas agremiados a la LER, para elegir a los dirigentes de los Comités Directivos Estatales y del Distrito Federal.

Que la Asamblea Nacional Extraordinaria del 24 y 25 de septiembre de 1999, aprobó la modificación estatuaria en materia de: Los miembros de la LER, capítulo III; de los Comités Directivos Estatales y del Distrito Federal, capítulo VIII; y de las elecciones capítulo IX, así como el acuerdo que tomó dicha Asamblea, en relación al propósito de dar cumplimiento al artículo 44 de los estatutos vigentes: En tal contexto se,

CONVOCA

A los miembros de la Liga de Economistas Revolucionario del Estado de Nayarit al proceso de renovación de su Comité Directivo Estatal, de acuerdo con las siguientes:

BASES

1.- Podrán participar aquellos miembros de la LER en el Estado de Nayarit, que acrediten lo establecido en los estatutos vigentes.

2.- El registro se llevará a cabo ante la Comisión Electoral de las 12:00 a las 14:00 hrs. Del día 18 de mayo del 2000 en el motel La Loma de esta Ciudad.

3.- Los candidatos a la presidencia del CDE, deberán cumplir los siguientes requisitos:

a) Presentar solicitud por escrito de registro como candidato a la Presidencia de la LER del Estado de México acompañado del 3 % de firmas del padrón actualizado y validado.

b) Presentar título de licenciado en economía.

c) Acreditar su participación activa en la LER.

d) Presentar un programa de trabajo.

e) Presentar una carta de aceptación de los criterios de integración del Comité Estatal. Una vez concluido el proceso electoral, en los términos del artículo 53 vigente.

4.- La Comisión Electoral estará integrada por el Presidente, el Secretario General y el Secretario de Organización del CDE de la LER del estado de Nayarit, así como por un Delegado Especial del CEN de la LER y un representante de cada candidato registrado.

5.- De registrarse una sola candidatura, la Comisión Electoral lo declarará electo tres días después del vencimiento del plazo del registro.

6.- De registrarse dos o más candidaturas, la Comisión Electoral abrirá el proceso. Las campañas de proselitismo se iniciarán al día siguiente del registro de candidaturas y terminará el día anterior a la elección.

7.- La Comisión Electoral sesionará de manera permanente hasta el término del proceso, vigilará el correcto desarrollo del mismo y resolverá cualquier controversia que se presente.

8.- Las elecciones se llevarán a cabo en mesas receptoras de votos, que se instalarán en los lugares acordados por la Comisión Electoral y se publicará su ubicación. Se votará de manera individual, directa y secreta y podrán votar aquellos miembros activos de la LER del Estado de Nayarit que así lo acrediten, presentando también su credencial vigente de elector con residencia en el Estado de Nayarit.

9.- De registrarse dos o más candidaturas las elecciones se llevarán a cabo el día 20 de mayo a las 19:00 hrs. En las mesas receptoras de votos acordados por la comisión electoral.

10.- La votación será a través de boletas en forma nominal y se depositarán en las urnas correspondientes. En cada mesa receptora, habrá un representante de la Comisión Electoral, que la presidirá, así como representantes de los candidatos registrados. Al término de la votación, se realizará el recuento por el representante de la Comisión Electoral y los representantes de los candidatos. Se levantará el acta correspondiente, misma que se remitirá a la Comisión Electoral, junto con las boletas emitidas.

11.- La Comisión Electoral conjuntará los paquetes electorales de todas las mesas receptoras de votos y realizará el conteo final, con el propósito de comunicar los resultados de la elección. Dichos resultados se publicarán a más tardar tres días después de la fecha de la elección con la declaratoria correspondiente.

12.- La toma de protesta estatuaria se efectuará el día, hora y lugar que acuerde la Comisión Electoral.

13.- Los recursos que se presenten sobre el proceso electoral, serán resueltos por la Comisión Electoral de acuerdo con los estatutos vigentes y su fallo será inapelable; la misma Comisión Electoral resolverá los casos no previstos por esta Convocatoria.

Tepic, Nayarit a 17 de mayo del 2000.

Lic. Ulises Castro Alvarez
Pte. Del C.D.E. LER Nayarit

Lic. Josué Hiram Suárez Villaseñor
Delegado del CEN de la LER

Lic. Julián Ceballos Ochoa
Vicepresidente C.D.E. LER Nayarit

Lic. Juan Carlos Plascencia Flores
Vicepresidente C.D.E. LER Nayarit

El 23 de mayo

No interesa a Cárdenas debati[r con] Rincón, Camacho y Muñoz L[edo]

* Sostiene el candidato de Alianza por México que se tratará de un debate auténtico

SUN

México.- Cuauhtémoc Cárdenas, candidato presidencial de la Alianza por México, propuso a Vicente Fox, aspirante de la Alianza por el Cambio, que el próximo encuentro entre ellos y Francisco Labastida, el 23 de mayo, constituya un auténtico debate.

Lo anterior, dijo, para que la ciudadanía conozca con más precisión "las prioridades que cada uno asigna a los distintos componentes de su propuesta nacional y, en su caso, los deslindes que cada uno haga respecto a las otras propuestas".

Cárdenas consideró, en una carta enviada hoy a Fox, que si permiten a "líderes de opinión" determinar los temas que cada candidato deba abordar, el encuentro se tornará una entrevista colectiva que dificultará el intercambio de ideas entre los candidatos.

Le hizo notar que lo que espera la ciudadanía es justamente conocer las prioridades que cada uno tiene para el país.

Además enfatizó que hasta ahora no ha recibido respuesta a la invitación que él extendió a Fox para que ambos sostuvieran un debate, como resultado de la tregua de declaraciones que el panista le pidió.

Cárdenas se mantuvo en la idea de que para el martes entrante lo más conveniente es que acudan sólo tres candidatos: Francisco Labastida, Vicente Fox y él.

Y señaló a Fox en esa carta que "si después de realizado el debate del 23 se considera conveniente un debate más entre los candidatos que aún contendamos, estoy en la mejor disposición para participar en él".

Con la misiva, Cárdenas formalizó su propuesta para el debate, que ya había sido dada a conocer durante una conferencia de prensa ayer lunes.

Le informa también a Fox que sus representantes -Lucas de la Garza y Julio Moguel- recibieron instrucciones suyas para lograr que "en nuestro en[cuentro] ...

Reclama Rincón Gallardo der[echo] de participar en el debate

* La exclusión que pretende Cárdenas no contribuye a la equidad electoral
* El PRI aceptó que intervengan todos los candidatos, ahora buscará el respaldo del PAN

SUN

México.- Gilberto Rincón Gallardo enviará cartas a Vicente Fox y Cuauhtémoc Cárdenas, en la que les pedirá que rectifiquen el acuerdo del debate y se abra al resto de los demás contendientes presidenciales, a fin de recuperar la equidad en la contienda electoral.

Entrevistado en dos ocasiones, el candidato presidencial del

Partido Democracia Social (PDS), reiteró que en virtud de que el Partido Revolucionario Institucional (PRI) ya respondió positivamente a que intervenga él en el debate, pedirá a Fox y a Cárdenas que fundamenten por qué el encuentro entre candidatos del próximo martes será sólo entre tres excluyendo a los otros tres aspirantes.

Si bien sabemos que fue por un acuerdo, pero un acto democrático no debe ser de exclusión, por lo que deben rectificar, señaló luego de un encuentro con el grupo lesbico- gay "Diversa", y despu[és de una] conferencia ante alumnos del Centro de [Investigación] y Docencia Económicas (CIDE).

En estos momentos -subrayó-, de[be haber] equidad y no segregar, sobre la base de [...] los candidatos, pues estos mecanismo[s son un] medio de información y no un instrument[o de] [...]cia política para no tomar en cuenta a qu[...] tados de las consultas no los señalan [...] lugares.

Rincón Gallardo consideró que en [...] su candidatura va ascendiendo, es de [...] que no se le impida la oportunidad a [...] demás candidatos presidenciales.

EDICTO

Se notifica a cualquier interesado de las Diligencias de Jurisdicción Voluntaria promovido por CIRILA ISAAC MORA tramitadas bajo expediente número 655/99 radicado ante Tribunal Unitario Agrario Distrito 19 con sede en esta Ciudad de Tepic, Nayarit, solicitando se declare que ha operado la Prescripción Positiva en su favor del Solar Ejidal con superficie de 291.32 metros ubicado por la Calle CORONA número 404 poniente de la Ciudad de TUXPAN, Nayarit, con las siguientes medidas y colindancias: AL NORTE 18:30 metros con GUADALUPE GALINDO; AL SUR 18:30 metros con Calle CORONA, AL ORIENTE 26.85 metros con MARIA QUIROZ y AL PONIENTE 26.85 metros con Manuel Valdez; que se señalaron las 10:30 HORAS DEL 6 SEIS DE JULIO DEL 2000 para desahogar Audiencia de Ley, para que de así convenir a sus intereses comparezcan a hacer valer algún derecho.

ATENTAMENTE
TEPIC, NAYARIT, A 4 DE MAYO DEL AÑO 2000

LIC. ALMA ROSA SANCHEZ RAMIREZ
SECRETARIA DE ACUERDOS DEL TRIBUNAL UNITARIO AGRARIO DISTRITO 19.

EDICTOS

EXP. NUM.- 628/99

C. MIGUEL ANGEL SOLIS MARISCAL

Se le comunica que dentro del Juicio CIVIL ORDINARIO, número al rubro anotado promovido por MARIA DEL CARMEN, MARIA DE LOS ANGELES, MARCO ANTONIO Y FRANCISCO JAVIER SOLIS VALLEJAN, en contra de Usted recayó un auto en el que se le declara por contestada la demanda en sentido negativo, ordenándose abrir el presente negocio a prueba, por el término de 10 diez días comunes y perentorios para las partes.

Atentamente
"SUFRAGIO EFECTIVO. NO REELECCION"
Tepic, Nayarit, a 08 de Mayo del 2000
EL SECRETARIO DEL JUZGADO PRIMERO DE PRIMERA INSTANCIA DEL RAMO FAMILIAR

LIC. DORA LUCIA SANTILLAN JIMENEZ

Para el proceso elector[al]

Demanda P[...] facilidades [a] observadore[s] internaciona[les]

SUN

México.- La dirigencia nacional [...] mandó hoy al gobierno permitir el ingre[so al territo]rio nacional a las organizaciones interna[cionales que] quieren observar el proceso electoral [...] sus opiniones respecto a la situación de [derechos] humanos y sobre anteriores comicios [...] hayan sido del agrado gubernamental.

El secretario de Asuntos Intern[acionales del] Partido de la Revolución Democrática [...] José García Ochoa, criticó que el gobi[erno otorgue] los permisos correspondientes sólo a [organiza]ciones internacionales que le convienen [...] san una opinión favorable.

El integrante de la dirigencia per[redista ...] caso de Tedford Pierce Lewis, de la [...] estadounidense Global Exchange, qu[e ...] los trabajos de la delegación que ob[servará los] comicios del próximo 2 de julio, pero s[e le ha] negado su visa.

García Ochoa calificó como [...] gobierno no otorgue facilidades para la [...] observación electoral, luego de que se [...] ció el convenio que firmó en meses pa[sados con la] Organización de Naciones Unidas para [...] tareas. Al respecto de Tedford Pier[ce ...] Secretaría de Gobernación y el Instituto [Nacional de] Migración informaron el viernes pasad[o que no se le] había otorgado permiso para ingresar [...] estar pendiente aún la resolución sobre [...] versia judicial con el gobierno.

Además, aclaró que Lewis había [...] otras ocasiones obtener visas como [...] extranjero y como investigador [...] acreditar la documentación correspo[ndiente ...] algunos casos como la ONU se les otor[ga ...] pero se les hizo firmar un convenio [...] específica que dichos visitantes no [...] de observación, por lo que no pueden [...] nes sobre el proceso electoral", dijo el p[...]

Meridiano
Edición: Karina López
Diseño: Imelda Ramírez
e-mail: merisoc@usa.net
Teléfono: 12-01-45 ext. 112

ALFARO
Digital Performance
Zacatecas 19 Nte
Tel/Fax 12-01-39
Tepic, Nayarit

niversidad del Valle de Matatipac tuvo al 0% de titulados de Licenciados en Derecho

asegunda Generación de Licenciados en Derecho de la UNIVAM ieron sus exámenes profesionales los días 11 y 12 de mayo.

ría Ibarra
IDI NO

: La segunda generación de ciados en Derecho de la sidad del Valle de Matatipac on sus respectivos exámenes onales los días 11 y 12 de este ara que se pudieran llevar a stos exámenes, los egresados on que aprobar el curso de ización que tuvo una duración mes y fue impartido por iados de la UNAM. Es de arse que en cada uno de los nes fungió como presidente el ciado Raúl Fournier Trujillo vino en representación de la rsidad Nacional Autónoma de o. Los alumnos egresados de ciados en Derecho de la rsidad del Valle de Matatipac probaron satisfactoriamente su n profesional fueron Sergio o Casas, Noel Adolfo Corona oval, Brisa Madrid Medina o, Jorge Luis Mercado Zamora y ell Rodríguez Vallarta. La ción de los egresados de la iatura en derecho de la UNIVAM 100 %, con lo que comprueba la ente preparación académica de lumnos.

Los hoy Licenciados en Derecho Jorge Luis Mercado Zamora, Noel Adolfo Corona Sandoval, Michell Rodríguez Vallarta y .Sergio Ignacio Casas.

Lic. Juan Campos Hernández, Lic. Lyle Fritch Ricardo Director Técnico de la licenciatura en Derecho, Lic. Raúl Fournier Trujillo representante de la UNAM y presidente de sinodales, , fueron los sinodales que hicieron el examen profesional a Michell Rodríguez Vallarta.

Lic. Noel Adolfo Corona Sandoval acompañado por sus sinodales Lic. Rafael Pérez Cárdenas secretario, Lic. Juan Echegaray Becerra y Lic. Raúl Fournier Trujillo presidente.

iado en Derecho Noel Adolfo Corona Sandoval.

Lics. Michell Rodríguez Vallarta, Noel Adolfo Corona Sandoval, y Sergio Ignacio Casas, acompañados por la M. en C. Cecilia Margarita Guzman Hernández, directora de la Universidad del Valle de Matatipac y el Lic. Raúl Fournier Trujillo representante de la UNAM.

ell Rodríguez Vallarta, durante la toma de protesta como nueva Licenciada recho

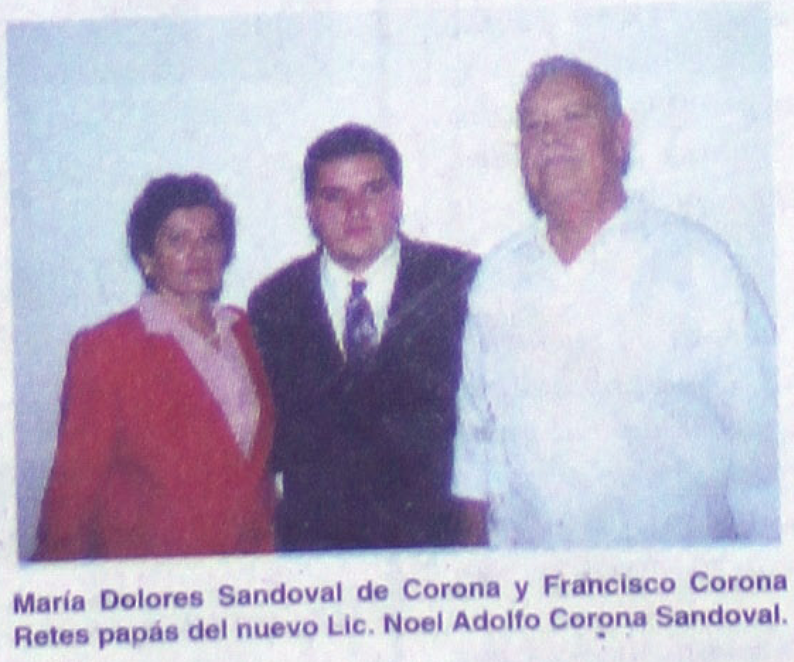
María Dolores Sandoval de Corona y Francisco Corona Retes papás del nuevo Lic. Noel Adolfo Corona Sandoval.

Gran clausura del diplomado en Bacteriología Clínica Diagnóstica

* El diplomado organizado por el Colegio de Químicos Clínicos del Estado de Nayarit finalizó este 14 de mayo.

Por: María Ibarra
MERIDIANO

Tepic.-El pasado 14 de mayo se llevo a cabo el acto de clausura del diplomado en Bacteriología Clínica Diagnóstica, mismo que fue organizado por el Colegio de Químicos Clínicos del Estado de Nayarit.

El Diplomado tuvo una duración de 8 meses iniciando en el mes de agosto de 1999 y culminando el 14 de Mayo de 2000, en el diplomado se vieron 8 módulos con temas de gran interés y actualización para los asistentes. La escuela de ciencias e ingeniería y los laboratorios de la UAN fueron los lugares en donde se reunían cada mes los fines de semana para llevar a cabo el diplomado y en cada reunión se veía un módulo.

El diplomado estuvo integrado por laboratorios particulares, instituciones como el Seguro Social, Issste y Salubridad, de Santiago, Compostela, Acaponeta, Tepic y Puerto Vallarta, sumando en su totalidad 33 integrantes y los ponentes que impartieron los módulos vinieron de Puebla, Tabasco y la Ciudad de México.

El encargado de declarar clausurado el diplomado en Bacteriología Clínica Diagnóstica fue el Lic. Francisco Javier Castellón Fonseca, Rector de la Universidad Autónoma de Nayarit, quien mencionó "La Universidad seguirá trabajando con la secretaría de Salud para poder mejorar la calidad de servicio y que este diplomado sea en beneficio de la sociedad Nayarita" declarando clausurado este diplomado a las 14:00 horas del Día 14 de Mayo de 2000, es de señalarse que la maestra de ceremonias fue la Q.F.B. María Delia Pérez Flores.

Los que recibieron y aprobaron el diplomado fueron los Químicos: Adela Yolanda Bueno Duran, Ana Teresa Peña Rubio, Andrea Doria Guadalupe Padilla Gómez, Arturo Rodríguez, Avelina Gómez Larios, Bertha Pimienta Márquez, Dolores Adriana Ochoa Martínez, Elizabeth Estrada Damian, Elizabeth Karina Martínez, Gabriel Enrique Corona Castellanos, Gerardo Romano Morales, Héctor Alonso Mora García, Irma Yolanda Robles Castro, Laurel Carrillo Ventura, Marcela Villa Estrada, María González Nuñez, Manuel Salinas Mardueño, María de los Angeles Razura Navarrete, María Concepción Razura Navarrete, María Delia Pérez Flores, María Guadalupe Arreola Razura, María Guadalupe García Sánchez, María Guadalupe Zapata Espinoza, María Paula Robles Villarreal, Patricia Jiménez Gallardo, Patricia Navarro Medina, Ramiro Quezada Medrano, Rosa Elena Vargas Valdez, Sara Eugenia Nolasco Bueno, Rocío Juliana Cajero Rodríguez, Verónica Alejandra Mondragón Jaime, Xochilt Dorinda Díaz Rodríguez y Yolanda María de la Luz Acosta Torres.

El Químico Leopoldo Romano Hernández presidente del Colegio de Químicos Clínicos del Estado de Nayarit.

Dr. Leopoldo Hernández Director General de los Servicios de Salud en Nayarit.

El Lic. Francisco Javier Castellón Fonseca Rector de la Universidad Autónoma de Nayarit, fue el encargado de Clausurar el Diplomado en Bacteriología Clínica Diagnóstica.

El Químico Gerardo Romano Hernández recibió su diploma por haber terminado y aprobado el Diplomado en Bacteriología Clínica Diagnóstica.

En la clausura del diplomado se hizo entrega de las diplomas a quienes asistieron y aprobaron el diplomado.

Durante la entrega de Reconocimientos a quienes apoyaron el Diplomado.

El reencuentro de los POLIVOCES

MEXICO, D.F.- Los comediantes Eduardo Manzano y Enrique Cuenca se consideran "clásicos" en la televisión mexicana, pues sus personaajes son y seguirán siendo un reflejo de la vida cotidiana.

"Las creaciones de nuestros personajes nos pertenecen, la idea para dar vida a cada uno de ellos surgió de la realidad del mexicano", expresaron.

"De hecho son una realidad de la vida misma que se puede vivir aquí o en otros países, como el Mostachón y el Wash and Wear que representan la relación obrerro-patronal, o doña Naborita, una madre sobreprotectora y a la vez abnegada", señalaron. "Sinceramente ya no haya parejas de cómicos como nosotros que tengan la facilidad para poder improvisar e imitar voces", dijeron.

- ¿Se consideran únicos?

- Pues no sé si seamos únicos, pero no hay hasta la fecha una pareja que haga lo que nosotros hacíamos, antes estaba Viruta y Capulina y de ahí no hay nadie más, por eso podemos decir que somos unos clásicos de la televisión porque nos hicimos ahí.

Los Polivoces, quienes se separaron por problemas entre ellos cuando tenían 35 años, se vuelven a unir para ser la imagen de una tienda de electrodomésticos.

"Después de 25 años estamos de nueva cuenta juntos y fue por una amistad de una tienda de muebles, y la verdad ni Azcárraga Milmo ni nadie lo pudieron hacer hasta ahora", apuntaron.

- ¿Fue más jugosa la oferta?

- No es que sea más jugosa, cuando hay amistad el dinero no importa. Lo que pasa es que en ese momento las circunstancias no fueron las óptimas para un regreso.

- Entonces, los pleitos quedaron en el olvido.

- Nunca hubo pleitos y es muy incómodo estar desmintiiendo eso con cada medio.

"Lo que pasó es que cada uno teníamos metas distintas y queríamos desarrollarnos en nuestras propias carreras, lo pudimos hacer y ahora estamos de nueva cuenta juntos", apuntaron.

Tanto Eduardo como Enrique señalaron que antes había un respeto por el público y ahora los modales y hasta la forma de trabajo en la televisión han cambiado.

"Los que se dicen cómicos ahora, son muy pocos, hay muchos que por conducir un programa y decir uno que otro chascarrillo ya dicen que son actores y comediantes y eso es una falta de respeto para su público", agregaron.

"La verdad la forma de hacer televisión ha cambiado, desde tener el apuntador todo el tiempo, de decir palabras altisonantes y cometer errores al por mayor. Si eso en nuestro tiempo lo hubiéramos hecho no creo que hubiéramos sobrevivido ni dos días. Al contrario, ahora los errores de los actores se los aplauden y asta hay un programa de furcios", señalaron.

Indicaron que quieren hacer un espectáculo llamado "Polivoces 2000" pero aún no hay nada en concreto.

"Nos gustaría trabajar juntos en centro nocturno pero no sabemos cuándo, también quisiéramos hacer un programa de televisión en cualquier televisora porque no estamos casados con ninguna, pero primero queremos platicar entre nosotros, para que no digamos cosas que no se vayan a realizar", explicaron.

MENSAJE DE TONY FIGUEROA

Buen día, recuerda, vamos todo somos grandes entre grandes, dicen muchas personas: No hagas caso de esos conferencistas no es cierto, es lavado de cerebro, y sab despreocupense si es un lava de cerebro, pero positivo. Es importante motiv los para descubrir esos valores y talentos tenemos pero algunas ocasiones estan adorme dos y desperdiciados, es lo interesante la moti ción es tener un gran por que me voy a levan intentar todo para lograr mis metas y ser feliz importante como, cuando cambiamos nuestra ma de pensar, cambia todo a nuestro alrede vamos solo siguelo intentando.

"Cambiar es facil, lo difícil es entender lo que fácil"

SU AMIGO: TONY FIGUEROA

OV7 pasó por momentos difíciles

*** Pensó el grupo en desintegrarse; viven nueva etapa con Kalimba**

*** No han tenido contacto con Julissa, pero le desean lo mejor**

OV7 reconoce que sí tuvieron miedo cuando lanzaron el disco, de hecho hasta pensaron en deshacer el grupo.

Erika, M Balia, Lidia, Mariana, Ari, Oscar y Kalimba, mencionaron que tuvieron que esconderse de la prensa y de mucha gente para que no interfirieran en la grabación de su álbum.

"De verdad que pasamos por un momento muy difícil, cuando decidimos ya no ser Onda Vaselina, nosotros no estábamos acostumbrados a ir con notarios y abogados para ver lo del nombre, pero nos ha servido mucho empaparnos de todo esto.

"Sinceramente nos teníamos que cuidar de todo el mundo, desde la prensa hasta de amigos o conocidos porque no podíamos comentar nada de nuestros planes ni del concepto del disco que iba a ser una sorpresa. Pasamos todos por un momento bastante difícil, donde tocamos la posibilidad de desintegrarnos, pero al final nos pusimos las pilas."

Mariana, señaló que para ellos fue un temor la respuesta del público, pero que ahora que ya obtuvieron Disco de Oro, su esfuerzo se ve compensado.

"De verdad, estamos emocionadísimos de que a menos de una semana el disco ya sea de oro, pero creo que el empeño y el cariño que le pusimos al disco se ve aquí."

Ahora con Kalimba (el más pequeño del grupo) OV7, asegura que tienen una nueva imagen en todos los aspectos.

"El sonido del disco es más negroide, mencionó Lidia, por eso entró Kalimba. No, no es cierto, el disco dejó atrás lo dance y nos centramos a buscar nuestra propia personalidad y a reflejarla tanto en el video como en nuestros temas, donde nosotros compusimos cinco de las canciones."

De buen humor en todo momento y dejando atrás la pose de estrellas que comúnmente adoptan otros grupos juveniles, OV7 tiene la confianza de que en breve les llegará su internacionalización.

"Los planes que ahora tenemos son muy ambiciosos, queremos llegar a más público y sabemos que en México hay mucho talento y que podemos no competir pero si llegar a ser como Back Street Boys o Britney Spears a nivel figura."

Al tocar el tema de Julissa en su carrera, comentaron que desde su separación "laboral" no han tenido contacto cercano con ella.

"No nos molesta hablar de ello, porque estuvimos 11 años juntos, así que siempre nos dejaba oninar o hacer ajustes que no nos parecían, pero hubo un momento que nuestras ideas no tuvieron nada que ver y antes de afectarnos emocionalmente, así que decidimos decir adiós y de hecho le deseamos suerte en sus proyectos teatrales."

Nueva imagen, nuevo disco y nuevo integrante forman parte del ahora OV7 que ya se está poniendo a trabajar en su página oficial, www.0V7.com, donde ellos mismos se encargarán de hacer sus propias biografías y dar respuesta a las preguntas de sus fans.

Por el momento, OV7 promociona su sencillo "Enloquéceme", el cual es el tema de "Locura de amor".

A pregunta expresa acerca de su incursión en el ambiente actoral, Oscar señaló que no son enchiladas. "Nos parece de mal gusto decir soy cantante, pero mañana actúo o viceversa. Nosotros respetamos a los grupos o la gente que lo haga, pero nosotros no, pasamos", finalizó.

Hotel San Jorge
Su hogar en Tepic

En el corazón de la ciudad y con la mejor ubicación cerca de los centros financieros.
Ofrece:

- Habitaciones totalmente equipadas con todos los servicios y comodidades
- Aire acondicionado y ventilador de techo
- T.V. Vía Satélite.
- Teléfono con larga distancia nacional e internacional.
- Salón para Eventos.
- Amplio estacionamiento privado.
- Restaurant Bar "La Troje".
- Bar "La Herradura".
- Servicio de banquetes de acuerdo a sus necesidades.
- Atención personalizada.
- Sábados y domingos, promoción especial en habitaciones

¡VISITENOS!
Porque en Hotel San Jorge....
Le queremos bien.
Aceptamos todas las tarjetas de crédito
Reservaciones: Tel. y Fax: 01 (32) 12-13-24, 12-17-09 con 6 líneas

ZAPATOS Y BOLSAS
20% Y 30% DE DESCUENTO.
QUINCENA DE ZAPATOS Y BOLSAS PARA DAMA•
Del 17 de mayo al 4 de junio consiéntase y dele un giro nuevo a su guardarropa aprovechando 20% y hasta 30% de descuento en mercancía de temporada de los Departamentos Zapatos y Bolsas para Dama*.
* Excepto Nine West y Westies
eta cliente conSENTIDO. Haga de cada compra una inversión y gane en el futuro compras gratis. Consulte las bases.
Fábricas de Francia
Consentido
ntro de Atención Telefónica C.A.T.: 01•800•713•55•55 www.fabricasdefrancia.com.mx

La música electrónica será aún más comercial"

*** Asegura Moenia que el soundtrack de "Amores perros" le abrió puertas**
*** Ofrecerán un concierto diferente en el Auditorio Nacional**

Gracias a que Moenia hizo el sountrack de la película "Amores perros", titulado "Lado animal", "la música electrónica tendrá más posibilidades comerciales", explicaron sus integrantes, al mismo tiempo que hablaron de su cambio de disquera y de su presentación en el Auditorio Nacional.

En conferencia de prensa, Alfonso comentó que habrá muchas sorpresas en su recital del próximo viernes.

"Creemos que el Auditorio se merece algo diferente y muy grande. Esa noche será para disfrutarse, ya que verán cosas hechas especialmente para ese momento. Habrá versiones muy diferentes de las rolas y lo mejor de todo es que estrenaremos el tema Lado animal ."

Sobre lo que los motivó a cambiar de sello discográfico, Midi aseguró que ahora están mucho mejor, pues luego de diez años de existir y dos discos en el mercado, ha llegado el momento de su internacionalización.

"Llega el punto en el que tienes que ver más allá. Ahora estamos viviendo un momento muy importante en el que estamos establecidos y tenemos el reconocimiento de la gente, por lo tanto sentimos la necesidad de tener más apoyo; esa fue la principal razón."

Explicaron que el contrato firmado consta de tres discos con la posibilidad de hacer un cuarto.

También mencionaron que a penas están en la etapa de planeación en lo que respecta a su próximo álbum y lo que será su internacionalización.

"Sabemos que Moenia tiene presencia en casi todo Centro y Sudamérica y parte de España, entonces este es el momento adecuado para visitar esos lugares."

Asimismo, dejaron entrever la posibilidad de grabar algún tema en inglés, lo cual será dentro de un par de años, "no en el próximo disco".

Mientras termina su etapa de planeación, Moenia seguirá con su gira emprendida en septiembre de 1999, la cual concluirá el 15 de julio en Los Ángeles, California.

"Ya llevamos casi un año y estamos muy felices, porque afortunadamente todas las presentaciones han sido grandes experiencias. Es muy padre, porque cada vez nos damos cuenta que la gente siente más afecto por nosotros."

Por ahora el trío de músicos continuará con la promoción de su álbum "Adición", del cual próximamente se desprenderá el tercer sencillo titulado "Regresa a casa".

SU GIRA Mayo 20 Auditorio Nacional 24 Acapulco 25 Guadalajara 26 Saltillo 27 Uruapan Junio 2 Cancún 8 Guatemala 9 El Salvador 10 Honduras 11 Nicaragua 16 Tijuana 17 Mexicali 29 Ciudad Juárez 30 Chihuahua Julio 8 Veracruz 9 Actopan 15 Los Ángeles

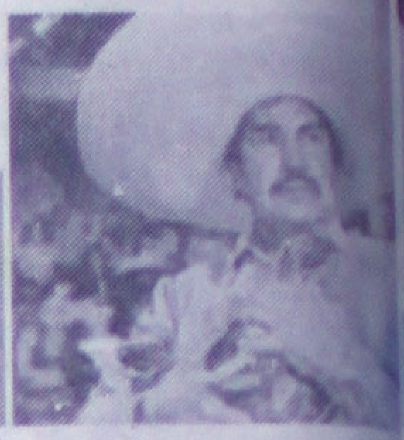

¿Sabía usted?

Lilia Prado

Cuando la madre de Lilia tenía cinco meses de embarazo, se cayó en un granero. Todos pensaban que había perdido al bebé. Sin embargo, conforme pasaron los meses, su vientre seguía creciendo, hasta que por fin, luego de cuatro meses nació la niña que llevó por nombre Lilia.

Algo similar le pasó a la actriz, ya que tuvo la mala suerte de no poder procrear una familia. En su mejor época físicamente, Prado se embarazó a pesar de no estar casada. La actriz, como cualquier mujer, deseaba tener un hijo, cuyo nombre del padre aún guarda. No obstante, un problema de salud provocó que Lilia abortara, desde entonces se olvidó de la idea de ser madre. Por supuesto que los pretendientes no le faltaron. Por ejemplo Pedro Infante, a quien ha dicho que le marcó el alto.

Emilio "El Indio" Fernández

Las estrellas que a…
en sus películas se co…
en intocables. Mientra…
era tratado como rey…
tuvo fama de borracho, m…
y parrandero y como no p…
asegurarlo, nos remitimos…
bir que se casó con…
Fernández, con quien tu…
lá. Luego, se juró amor co…
de Valois Cabiedes y p…
Xóchitl. Después, contra…
cias con Martha Muñoz, co…
tuvo dos hijos: Emilio y M…
por último sostuvo una re…
siete años con C…
Domínguez, teniendo a Ja…
En la revista "Somos" qu…
blicó en agosto del año…
dijo: "Nunca tuve una m…
quise; ellas siempre me e…
ron antes de que yo lo…
pero mi vida amorosa ha…
nita e intensa hasta que s…
el encanto".

Resguarda a Julia todo un éjército

La actriz mejor cotizada del mundo cuenta con seguridad estatal, municipal, de producción, escolta personal y hasta dos elementos de las Fuerzas Armadas Mexicanas

San Luis Potosí.-Julia Roberts llegó antier a Real de Catorce, pero verla es casi imposible y cómo no, si la resguarda todo un "ejército" de elementos de seguridad.

El Hotel Ruinas del Real, donde se hospeda la artista más cotizada a nivel internacional, está protegido por elementos de Protección Civil del Estado, de la Policía Municipal, guardias locales y de producción y hasta por dos miembros del Ejercito Mexicano.

Aunado a todo lo anterior, la protagonista del filme Erin Brockovich, Una Mujer Audaz viene acompañada de ocho guaruras personales y como un "detalle extra", se colocó hasta un alambre de púas en las paredes del hotel.

Todo por protegerla

La mañana de ayer fueron acordonadas varias calles a la redonda después de haber sido descubierto un fotógrafo de GENTE!, quien estuvo a punto de captar a la artista cuando se asomaba a una de las ventanas, por lo que ésta le habló a uno de los miembros de seguridad.

Se pudo apreciar a la "Mujer Bonita" vestida con una ombliguera blanca, pantalón de mezclilla y el cabello húmedo a la altura de los hombros.

Pero sólo fueron unos segundos los que permaneció ahí, pues al darse cuenta de que iba a ser fotografiada, se hizo a un lado rápidamente, quedando su imagen obstruida por el muro de una ventana.

De inmediato se movilizaron los elementos de seguridad (y de qué forma): empezaron a acordonar las calles de Independencia, Constitución, Xicoténcatl, Herrera y Zaragoza, en pocas palabras, todas aquellas que conducen o permiten la visibilidad de cerca al hotel.

"Aquí hay un fotógrafo, pero está detrás de la cinta amarilla", se escuchó por el radio de uno de los vigilantes que estaba amartillando un clavo para sostener una de las cintas amarillas de plástico.

"El respeto al derecho ajeno es la paz", contestó con esa frase el vigilante, "si está detrás de la cinta, no le puedes hacer nada".

"¿Aunque tome fotos?", preguntó el otro guarura, quien recibió como respuesta que mientras estuviera detrás de "la raya", no podían decirle nada. Pero para pronto solucionaron su problema: la cinta que habían colocado en la esquina del hotel la corrieron una cuadra más atrás, por la calle Independencia, así como Constitución, quedando inaccesible el paso y la visibilidad de unas ocho esquinas a la redonda.

"Los sangrones son los gringos"

Cada uno de los elementos, tanto privados como del Estado y municipal, tienen órdenes de permanecer las 24 horas del día custodiando el área y sólo se pueden retirar cuando llegan sus relevos.

"Los sangrones de todo este operativo son los gringos, nosotros solamente obedecemos órdenes y eso nos hace ver como si también nosotros fuéramos igual.

"De hecho, si nosotros hacemos cualquier detalle mal, de inmediato nos llaman la atención", comentó uno de los vigilantes.

Un burro le quita el sueño

Julia Roberts no pudo dormir a gusto durante su primera noche en este poblado potosino y no fue precisamente por estar pensando en su novio, el también actor Benjamin Bratt... ¡sino por un burro!

Y es que el borrico, que estaba parado en la parte trasera del Hotel Ruinas del Real, comenzó a rebuznar en la noche, por lo que uno de los miembros de seguridad municipal tuvo que "reubicarlo".

De esta manera, el pollino tuvo que llevar su "serenata" en frente de la Plaza Principal, donde fue amarrado a una ventana cercana a la oficina de la producción.

El animal había permanecido amarrado a un árbol cercano a la parte trasera del hotel, en una explanada donde los habitantes de Real de Catorce realizaron una representación del Viacrucis en Semana Santa.

Tropieza 'Equus'

*** La obra enfrenta problemas de audio, pero el actor Mauricio Ochman demostró mucho entusiasmo.**
*** Equus tuvo un desafortunado arranque en la primera de cuatro presentaciones que realizó este fin de semana en la capital tapatía.**

Apenas habían transcurrido los primeros minutos de la función del sábado a las 19:00 horas en el Teatro de la Ciudad, cuando los gritos de "¡no se oye!" y "¡fraude!" se escucharon entre el público, hecho que sacó de concentración a la actriz Kane Barbieri, quien caracteriza a Esther Salomón.

El problema del audio fue sólo uno de varios que tuvo que enfrentar el montaje dirigido por Enrique Gómez Vadillo, el cual inició con algunos minutos de retraso.

La estrella de la noche, Mauricio Ochman, demostró ser un actor con mucho entusiasmo por lograr una buena caracterización de un personaje tan fuerte como Alan Strang, sin embargo, no estuvieron de su parte la voz, cuya ausencia de matices hizo tedioso su labor, y su condición física, pues demostró un fuerte cansancio.

Pese a todo, la tenacidad del joven actor se ganó el cariño de la gente y se lo demostraron los fuertes y prolongados aplausos que recibió, los cuales compartió con la jalisciense Lupita Lara.

Meridiano

Miércoles 17 de Mayo del 2000

TIEMPO DEPORTES extra

Sydney 2000 — FALTAN 125 DIAS

Punto d' vista

SIEMPRE SÍ

APOYAN AL ATLAS

…s Rayos del Necaxa

POR LA REVANCHA

ante los Pumas de la UNAM

MEXICO, D.F.
SUN

El técnico de Necaxa, RaúlArias, señaló que su equipo tiene la oportunidad de la revanchaante Pumas, en los cuartos de final del Torneo de Verano,después de que los universitarios vencieran a Rayos por 3-0 enla campaña regular.

-¿Luego de la derrota en la jornada once del torneo regular,cómo ve el partido ante Pumas? -Lo sentimos de manera muy especial, muy rara, porque cuandonos iban ganando 1-0 nosotros estábamos jugando bien y despuésnos metieron dos goles circunstanciales que dieron forma a unmarcador escandaloso.

-¿Qué tanto llega a pesar un resultado de ese tipo ante unrival que, como en esta ocasión, se enfrentará en la liguilla?

-En realidad puede ayudar, porque en este momento sirve comouna revancha que nos permite el futbol y que nos motiva demanera peculiar.

-Dice Hugo que tiene la fórmula para derrotar al Necaxa. -Eso es muy difícil responderlo, porque hasta el final del partido podremos determinar si fue así o no. Ahora que si nos dejamos llevar por el antecedente del último partido, pues nos ganaron de manera contundente, pero para mieso es borrón y cuenta nueva. -¿Afecta la guerra psicológica? -A Necaxa no, estamos curtidos en eso.

-¿Hugo es un estratega en esas lides? -No lo sé, pero bueno, esta es su primera liguilla, susprimeros partidos de este tipo y aquí hablamos de una historiadiferente.

El equipo que mejor se adapte a las condiciones de lacompetencia es el que va a ganar. -¿Será fundamental la experiencia, Raúl?

-Es un factor importante, pero no suficiente. Nosotros tenemosexperiencia y prestigio, pero no nos alcanza si no los renovamosdía con día.

El técnico de los Rayos se dijo ansioso por iniciar lacompetencia, y sólo le inquieta la indefinición en que seencuentra el ecuatoriano Alex Aguinaga por la lesión en larodilla derecha.

«Difícilmente lo recuperaremos para este partido, pero siemprehay una posibilidad». Alex también habló de su difícil situación: «Es complicadotener ganas de jugar y no saber si podrás hacerlo, pero hay queesperar con paciencia. Hoy, Aguinaga abandonó el campo de entrenamiento con la rodilladerecha vendada y aplicaciones de hielo.

Los médicos y el cuerpotécnico esperarán hasta la última hora de mañana para decidir entorno a su caso.

¿Alineará Aguinaga? La duda permanece.

Los Pumas de la UNAM pretenden eliminar a los Rayos del Necaxa y así emprender el camino hacia el título.

Fotos: MERIDIANO/Sun.

…UMAS, SIN GRANDES CAMBIOS

…F.

…co de Pumas, Hugo …z, señaló que no hizo … cambios a su equi… llevarlo a obtener …r lugar general del … de Verano.

…ntilla universitaria …ció, por su parte, que …presencia de Hugo …z, y sus charlas …cionales, radica el …te del equipo.

El propio Hugo Sánchez ofrece apenas parte de su receta: «A partir del orden he utilizado a los jugadores que desarrollan el estilo de juego que pretendo aplicar».

-¿Eso es todo?

-Hice los ajustes convenientes para sacar el mayor rendimiento y provecho de los jugadores, lo que no te da el haber estado tres o 20 años como director técnico, sino el conocimiento mismo.

Sánchez Márquez fue presentado como técnico de Pumas el 23 de marzo pasado.

Tres días después debutaba en el banquillo de los felinos con una victoria (3-0) sobre el Necaxa, al que volverá a enfrentar el jueves, ahora en la liguilla.

Los jugadores no encuentran otras explicaciones al referirse al debut sobre la hora de Hugo Sánchez, justamente contra el Necaxa, tres días después de asumir las riendas del equipo.

Por otra parte, el presidente de Pumas, Javier Jiménez Espriu, señaló que «nadie tiene un puesto seguro» en el cuadro universitario. Señaló que el delantero Jesús Olalde es un jugador muy rentable y si esta en los planes de Hugo Sánchez entonces platicaría con él para ver si continúa en el equipo.

¡El Tiro va por Medallas a las Olimpiadas

Por Miguel Curiel Aguilar
MERIDIANO

Formando parte de la delegación nayarita que participará en la etapa nacional de las Olimpiadas Infantiles y Juveniles que se desarrolla en Guadalajara, Jalisco, ayer salieron de Tepic, los representantes de la Asociación de Tiro Femeti Nayarit, encabezados por el doctor Sergio Pernas Ledezma.

El preparador de los jóvenes practicantes de esta disciplina, al ser entrevistado por MERIDIANO señaló que lleva bajo su responsabilidad a ocho tiradores, integrando la categoría juvenil menor Ulises Pernas Rodríguez, Oscar Alonso Martín Orduño y Salomón Roldán Altamirano; mientras la categoría juvenil mayor está integrada por Miguel Delgado, Mario Fuentes y José Luis Pernas Orozco. Así como los tiradores, que van a competir en Pistola Aislada y que son Julio Elizondo Jaime y Juan José González.

El profesionista mencionó que hay buenas posibilidades de lograr medalla en lo que se refiere a las categorías de Pistola Olímpica y Pistola en Siluetas Metálicas; además de que hay una posibilidad bastante amplia en lo que se refiere a Tiro Olímpico con Mira Abierta.

Pernas Ledezma dijo que van bien preparados, y está seguro que en lo que se refiere al tiro con pistola van por la medalla de Oro. Agregó además que desde el mes de septiembre del año pasado están preparándose, practicando todos los días, avanzando por las etapas necesarias, las cuales se dividen en varios meses-o-ciclos, y en este último estuvieron en la etapa competitiva-intensiva.

Las posibilidades de lograr medalla por parte de estos jovenes tiradores son grandes, en la Olimpiada Infantil y Juvenil.

Las integrantes del equipo de fútbol rápido femenil de Nayarit buscarán ofrecer su mejor papel en la Olimpiada

¡El fútbol Rápido también quiere Medal

Por Miguel Curiel Aguilar
MERIDIANO

Para no variar, el balompié rápido que promueve en la entidad, el joven empresario Juan Magallanes Porras, también partió ayer martes al mediodía a la Perla de Occidente, para participar en las Olimpiadas Infantiles y Juveniles, con la mira puesta en derrotar a los contrarios y conseguir medallas para Nayarit.

Para despedir a los deportistas, estuvieron en el Gimnasio Estatal "Niños Héroes" del Paseo de la Loma "Gral. Y Mtro. Esteban Baca Calderón", los padres de familia, sus hermanos, amigos y hasta los vecinos del barrio para desearles éxito, exhortándolos a ponerle el extra en cada juego para que logren las victorias, defendiendo con dignidad el nombre de nuestro estado.

El conjunto de Fútbol Rápido Juvenil Mayor que es dirigido por Eduardo ... tida. En la categoría Juvenil Me... nil, esté compuesto por Adrián ... Jorge Hernández, Rogelio R... Jonathan Martínez, Emilio V... González,- fuerte delantero de... dra "cora", y las esperanzas p... los partidos están puestas en el... Díaz, Alonso Cruz, Felipe Pere... cisco Pérez.

Mientras el cuadro femenil, cate... venil Mayor es entrenado por el... Federico Velázquez, y lleva com... te a Rafael Rocha Martínez, y... siguientes jugadoras: Sorayda ... Ana Yesenia García Ramírez, Kar... Rodríguez López, Mayra Romero ... Abril Guadalupe Orozco Lo... Patricia González Serrano, Jo... Rodríguez Sandoval, Alma Ros... sa Ramos Murillo, Marcel... Gutiérrez y Belem Minjares So...

Emilio Villarreal parado a la izquierda de la foto es el delantero, en el que este equipo ... esperanzas de gol.

PROGRAMACION DE MINI INFANTIL MENOR

(DIENTES DE LECHE)
SEMIFNALES DE LIGA «IDA»

EQUIPOS			CANCHA	HORA	DIA
JERSY NAY	( ) V.S. ( )	TEPIC IMSS	ESTADIO N.A.O.	09:00	DOMINGO
MORELOS «A»	( ) V.S. ( )	REY NAYAR	ESTADIO N.A.O.	09:00	DOMINGO

PROGRAMACION DE INFANTIL MENOR.
(PONY)
semifinales de liga partidos de VUELTA

EQUIPOS				HORA	DIA
MORELOS 2	V.S. 1	REY NAYAR	ESTADIO N.A.O.	10:00	DOMINGO
JERSY NAY 0	V.S. 0	TEPIC IMSS	ESTADIO N.A.O.	10:00	DOMINGO

NOTA: FAVOR DE MANDAR BUEN ARBITRAJE.

NOTA: EN CASO DE EMPATE EN EL MARCADOR GLOBAL DIRECTO A PENALES.

PROGRAMACION DE INFANTIL MAYOR
SEMIFINALES DE LIGA «IDA»

EQUIPOS			CANCHA	HORA	DIA
BATEMETA	( ) V.S. ( )	TEPIC IMSS VERDE	MOLINO 1	09:30	SABADO
JERSY NAY NAR.	( ) V.S. ( )	PROVINCIA O	MORELOSKM 3	09:00	SABADO

PROGRAMACION DE COPA MEXICO
CUARTOS DE FINAL

	EQUIPOS			CANCHA	HORA	DIA
1	TUXPAN	( ) VS ( )	LAZARO CARDENAS	N.A.O.	18:00	SABADO
2	VILLA HIDALGO	( ) VS ( )	NVO. PROGRESO	N.A.O.	18:00	DOMINGO
3	JERSY NAY	( ) VS ( )	MORELOS	ESTADIO N.A.O.	20:00	SABADO
4	2 DE AGOSTO	( ) VS ( )	AMADO NERVO	ESTADIO N.A.O.	20:00	DOMINGO

...rtieron más deportistas nayaritas ...limpiada Infantil y Juvenil 2000

...a Olimpiada Infantil y Juvenil en ...it, Antonio de Jesús Domínguez ...nbién es director del desarrollo ... a conocer que en Sonora se ...n del Ajedrez al haber obtenido ...ientras que Karate Do ascendió ...s, y ahora en Guadalajara ya se ...allas en atletismo.

...obtuvo una presea de oro, tres ...ás de bronce, esperando que los ... aporten más medallas para ...yer partió una delegación bas-...queños atletas, al igual que en ... como también en Tiro.

...ía señaló, que en la disciplina de ...enta con cinco medallas siendo, ... plata y una de bronce, pero aún ...stas por participar representan-... así tener el conocimiento con-... ocupa la entidad en el medallero ...ación olímpicos.

...o Estatal "Niños Héroes" partie-...a Infantil y Juvenil 200, que se ...alajara, Jalisco, las disciplinas ...

...l Mayor y Menor).

...nio Domínguez, comentó que la ...ldrán a Guadalajara las discipli-...ciclismo, tenis de mesa, tenis y el ... fútbol asociación.

...ión de los que partieron ayer por ...ue aún faltan por viajar a partici-... ascenso como el que se tuvo con ...olocaron al estado de Nayarit por ...estados, pero aún no se tiene la ...oleta, y sin duda se ha mejorado ...puntuación, declaró Domínguez

...nio de Jesús Domínguez Munguía ...as a los padres de familia por ...s deportistas, porque muchos de ...enes en sus instituciones educa-... felicitó por la participación que ... en los juegos olímpicos infantiles

VOLIBOL DE PLAYA, sacará la casta a pesar del poco entrenamiento que tuvieron por la falta de infraestructura deportiva. (FOTO: MERIDIANO/Jáuregui)

...yarit goleó ...a Sonora!

...Aguilar

...e fútbol femenil, la Escuela Se-...ica # 4 "Emiliano Zapata" de las ...pio de Compostela, que repre-...it en la etapa final de la III Copa ...errotó ayer martes al conjunto ...sentativo del estado de Sonora ... de i3 goles a cero!.

...ayarita llega a 2 victorias en esta ... de eliminatoria dentro del grupo ...parte con los estados de Tabasco ...nció el lunes 1-0), Chihuahua y

...o que arrojó la jornada fue entre ...mos equipos y las Chihuahuenses ...n de la derrota que les propinó ...es pasado, y golearon sin miseri-...sco por marcador de i 5 goles a

...le la mañana en las instalaciones ...iversitaria, las nayaritas volverán ...cer y último juego de la primera ...entarán al último rival de grupo, ...amente Chihuahua. Las "coritas" ...as mínimo a rescatar un empate, ...r el pase a la siguiente ronda, ...errota por cualquier marcador le ...a Chihuahua. Aunque lo mejor es ...una victoria que le dará a la Esc. ... # 4 de Las Varas la calificación. ... en la III Copa Coca Cola está de ...manera:

	PTS
	06
...ua	03
	03
	00

Es molesto
que quieran hablarme por teléfono o enviarme un fax y no puedan por que estamos conectados a
Internet...

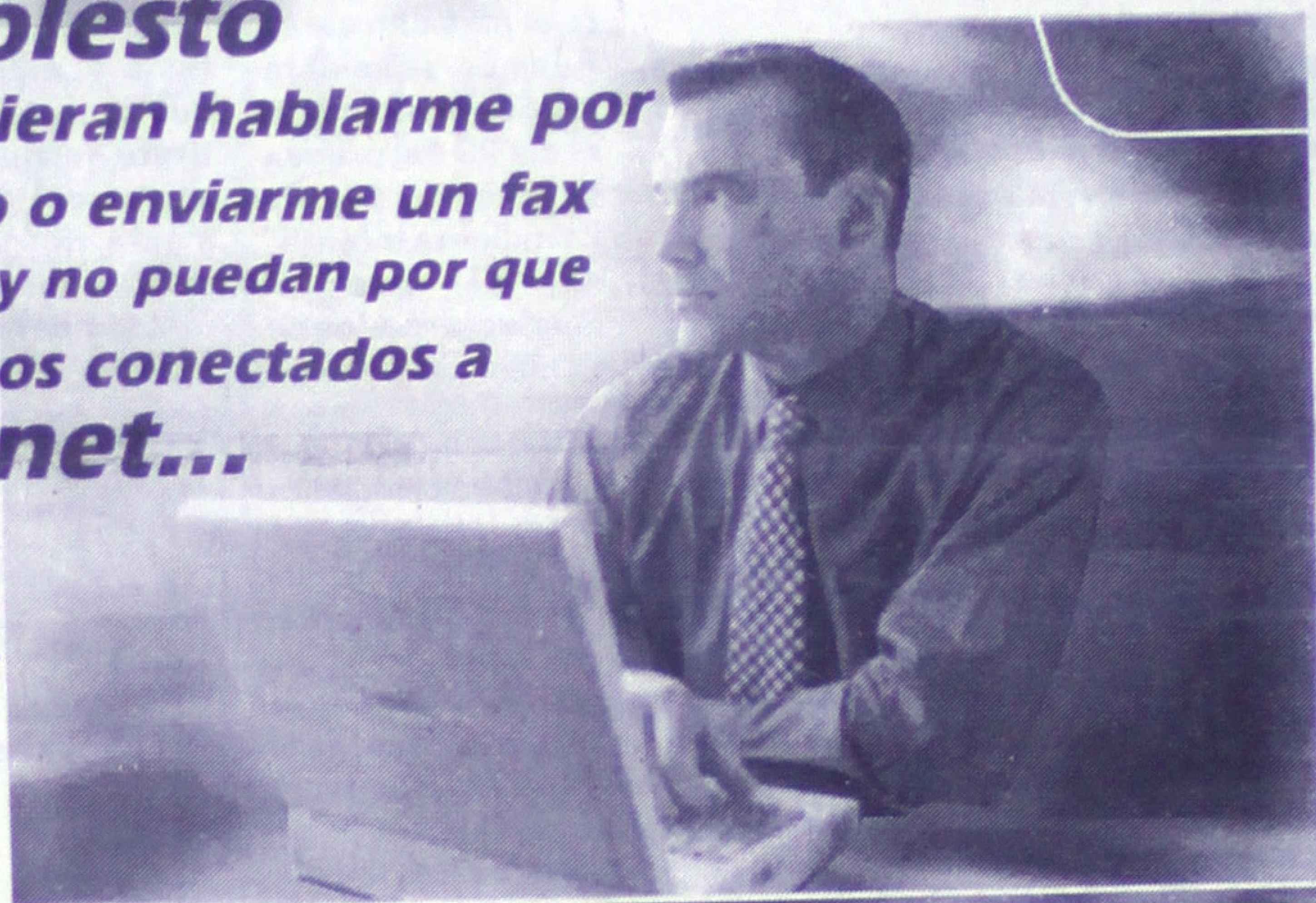

¡No te preocupes!
con internet por cable de Meg@Red internet por cable

No requieres línea telefónica

Además:

- Ahorro al contratar televisión por cable e internet.
- La mayor velocidad disponible desde 128 Kbps.
- Conexión permanente.
- Directo a tu computadora.
- Guardián: bloqueo de acceso a páginas web no aptas para tu familia.
- Help Desk para soporte técnico telefónico.

Contrata y recibe un mes GRATIS

*Aplican Restricciones.

Conéctate: 14 45 00

MEGACABLE

Oficina central: Magnolia #212 Col. San Juan Tel. 14 45 00 Tepic, Nay. CIS San Rafael Av. del Valle No. 133 Planta Baja

Ya se acerca el III Torneo Interejidal de fut

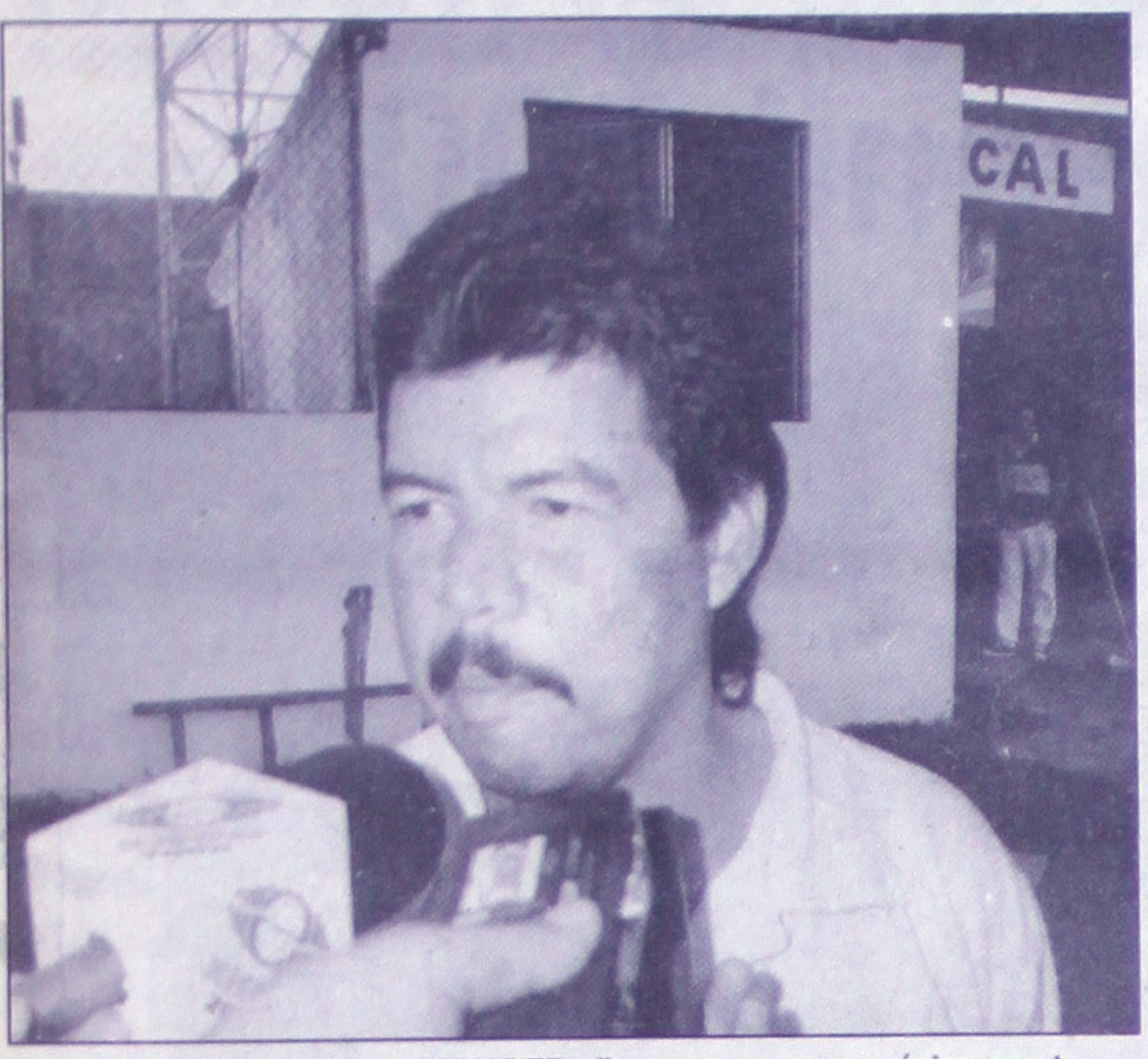

ING. GUILLERMO JACOBO ABUNADER, dio a conocer que próximamente iniciará el III Torneo Interejidal. (FOTO: MERIDIANO/Archivo)

Por Arturo Jáuregui
MERIDIANO

El ingeniero Guillermo Jacobo Abunader, dio a conocer que próximamente se iniciará el II Torneo Interejidal que organiza el ayuntamiento capitalino a través de la Dirección del Deporte Municipal, siendo la participación en la categoría libre y además de que los encuentros tendrán como sede las canchas de la Unidad Deportiva Santa Teresita. Todo los equipos de la capital nayarita podrán tener participación, incluyendo los mismos ejidos, pues el torneo se conformará en tres diferentes zonas, siendo estas las localidades del norte, centro y sur, y cada uno de los equipos juega en su zona, pero en las eliminatorias los encuentros son en canchas de la unidad deportiva ya citada.

De tal manera, Jacobo Abunader señaló que las inscripciones son totalmente gratuitas, y se pueden realizar en la dirección del deporte municipal, que se ubica en Amado Nervio esquina con Puebla tercer piso oficina #28, donde se entregarán las cédulas de inscripción y las credenciales totalmente gratis.

Hasta el momento, el III Torneo Interejidal cuenta con 20 equipos registrados y no existe un límite, de tal manera que pueden registrarse el número de equipos que deseen participar en el tradicional campeonato de fútbol, además de que el próximo 19 del mes en curso se [...] reunión pre[...] rección del [...] nicipal en [...] 18:00 horas [...] có el [...] Guillermo J[...] Por último [...] Abunader [...] que la apertu[...] to futbolístic[...] 28 del prese[...] do como e[...] Unidad Dep[...] ta Teresita.

Se celebrará deportivamente el "Día del Estudiante Infant

Por Arturo Jáuregui
MERIDIANO

El coordinador del departamento del deporte popular, Gustavo Hernández Mancillas dio a conocer que se están promoviendo todas las disciplinas deportivas, así como también todos los eventos deportivos a realizarse en la capital nayarita durante el mes den curso.

Además, se celebrará deportivamente el día 23 del presente mes el "Día del Estudiante Infantil", en el que se involucrará a los pequeños de primaria y secundaria, para que ellos participen en los diferentes eventos que se realizarán en las instalaciones del Macrogimnasio Deportivo del Antiguo Aeropuerto.

En tanto, se realizará cordialmente una invitación a las escuelas primarias y secundarias, para que así participen en los sucesos deportivos y recreativos que organiza el instituto del deporte, a través del departamento de deportes para todos y la dirección del deporte municipal.

Los deportes en los que los niños y jóvenes participarán son:

Futbol Asociación.

Basquetbol.

Volibol.

Atletismo.

Además, lo que se pretende es que exista la participación masiva de los niños y jóvenes en la práctica en alguno de los deportes citados, porque en un futuro podrían ser los que representen al Estado de Nayarit en la Olimpiada Infantil y Juvenil en sus próximas ediciones.

GUSTAVO HERNANDEZ MANCILLAS, [...] que en el Deporte Popular se está a[...] toda actividad deportiva. (FOTO: MER[...] Archivo)

El torneo "José I. Bernal" a la vuelta de la esquina

Por Arturo Jáuregui
MERIDIANO

El organizador del Tradicional Torneo "José I. Bernal", Margarito Godoy dio a conocer que se iniciará el próximo 11 de Junio, ello de acuerdo a los delegados de los equipos, y aún no se cuenta con un número determinado de equipos participantes, pues cada año se tienen alrededor de 90 en lo último cinco años, y por razones obvias en esta ocasión será difícil que se alcance la misma cifra.

Lo anterior lo mencionó Godoy, debido a que actualmente existen infinidad de torneos futbolísticos, y también a que existen eventos de la misma especialidad en barrios y diferentes colonias de la capital nayarita, pero con los equipos que se reúnan se dará inicio al XXVII Torneo, esperando alrededor de 40 equipos.

El evento deportivo se inició en 1974 y hoy continua vivo, siendo la fórmula principal el que Nayarit es un estado donde el futbol ha ido creciendo, además de la tradición de los clubes y, ahora también ha entrado la iniciativa privada al poyo del mismo, mientras que los sindicatos siempre han apoyado al balompié, declaró el organizador del torneo.

Entonces, todo se conjuga para que el Torneo "José I. Bernal" no desaparezca, y siempre se ha tenido la intención de suplir de alguna manera a los torneos largos de las Asociaciones AFEN y AFAEN, de tal manera que es un torneo de verano, de los cuales la mayoría están firmes.

Las inscripciones se podrán realizar directamente en la Asociación de Futbol del Estado de Nayarit (AFEN), que encabeza el ingeniero Antonio Huizar Espinoza, cerrándose el día 6 de Junio en la reunión previa, pero antes de ello se pretenden realizar dos reuniones antes de la previa, estando contempladas el 23 y 30 del mes en curso, pero la buena es la del mes entrante.

EL TORNEO "JOSE I. BERNAL" dará inicio el día 11 de Junio, así lo dio a conocer el organizador del mismo, Margarito Godoy. (FOTO: MERIDIANO/Archivo)

PROFEPA — INDEJ — INSTITUTO NAYARITA DEL DEPORTE Y LA JUVENTUD — NISS[AN] Automo[tores] S.A. — Meridiano

La Procuraduría Federal de Protección al Ambien[te] PROFEPA, Cía. Editorial Alpesor Meridiano, Automotores Sierra "Nissan" con el aval y en coordinación con

EL INSTITUTO NAYARITA DEL DEPORTE Y LA JUVENTUD

CONVOCAN

A conmemorar el Día Mundial del Medio Ambiente, en donde podrás participar CAMINANDO, TROTANDO O CORRIENDO

Bajo las siguientes bases

I.- Lugar y fecha. Se llevar a cabo el domingo 04 de Junio a las 10:00 horas A.M. en el Gimnasio Estatal Niños Héroes, del Paseo de La Loma de esta ciudad capital.

II.- Recorrido: Todos los participantes darán 3 vueltas al circuito de la Loma.

III.- Inscripciones: Son gratuitas y quedan abiertas a partir de la publicación de la present[e] convocatoria en la PROFEPA Delegación Nayarit, Calle Herrera esq. con Oaxaca. Tel. 14-35-91 y 14-35-92. Y en el INSTITUTO NAYARITA DEL DEPORTE Y LA JUVENTUD macro Gimnasio de la Feria, en el antiguo Aeropuerto de Tepic. Tel. 13-58-60 y se c[...] una hora antes del evento.

IV.- Premiación: habrá playeras para las primeras 200 personas que se inscriban, a todos participantes se les dará un reconocimiento y además tendrán derecho a ganarse un regalo sorpresa mediante un sorteo que se realizara al final del evento.

PROCURADURÍA FEDERAL DE PROTECCIÓN AL AMBIENTE
Biol. J. Antonio Ibarra Cerecer
Delegado Federal

MERIDIANO
Director Comercial
José Antonio Soriano Ram[...]

AUTOMOTORES SIERRA
Gerente General
Manuel Sierra Quintana

INDEJ
Director General
Armando Escobar Delgad[o]

…tbol del …ológico de Tepic …a Ocotlán, Jal.

…iel Aguilar

…ron rumbo a Ocotlán, Jalisco los futbolistas …to Tecnológico de Tepic que participaran en la …ia de Zona de los Juegos Intertecnológicos.
… del equipo de balompié va el experimentado …osé González Aguilar, y antes de partir, fue …do por MERIDIANO y señaló que los encuen… …ostendrán serán a partir de hoy miércoles 17 … terminan el día 23 del mes en curso; los rivales …itutos Tecnológicos de la región, y ejemplificó …omo son: La Piedad y Apatzingán,Mich.; Tepic, … Mochis y Culiacán, Sinaloa y el anfitrión … Jalisco.
…natoria es para buscar la clasificación para la …cional, que puede ser tentativamente en el … San Luis Potosí, -agregó González Aguilar-, y …mente un equipo de cada zona.
…sable del balompié del Tec. De Tepic dijo que se … un trabajo de seguimiento durante todo el año …cipación en la liga de primera División de la …lificando como buena la participación que han … la liga de …os, porque el fin es construir el esquema y el …abajo para compromisos como el que tienen en …demás de realizar entrenamientos continuos …ar a este torneo, que es el más importante a …ecnológicos.

Los jugadores que integran la escuadra de fútbol del Tecnológico de Tepic es con Fernando Castro Morales, Ramón Maldonado Duarte, Cristian Gilberto López Lomelí, Wilbert Rafael Bautista González, Miguel Angel Hernández Portillo, Mario Amy Flores López, Juan Luis Rivas Peña, Arnoldo Arellano Velázquez, Juan Magallanes Salas, Agustín Partida Bueno, Cesar Alejandro Briseño, Guillermo Aviña López, Carlos Alberto Ruiz Rivera, Edgar Carrillo González, Gilberto Gameros González, Italo Balam Domínguez González, Oliver Martínez Martínez y Juan Ibarra Gutiérrez.
El director técnico es José González Aguilar y su asistente técnico es Raúl Mendoza.
Al frente de la delegación va el coordinador deportivo del Instituto Tecnológico de Tepic, el profesor Manuel Casillas Bobadilla.

…yala y su equipo femenil del Tec. de Tepic buscarán su quinto pase consecutivo a la etapa

14 medallas es la meta: AHG

Por Miguel Curiel Aguilar
MERIDIANO

Ayer martes salió rumbo a Guadalajara, Jalisco, la segunda parte de la delegación de Nayarit que participará en la etapa Nacional de las Olimpiadas Infantiles y Juveniles que se realizan precisamente en la Perla de Occidente.

Partieron al filo del mediodía del gimnasio estatal "Niños Héroes", los representativos de Fútbol Rápido en sus ramas varonil y femenil, Tae Kwon Do, Volibol playero, Tiro y atletismo.

Referente a esta última disciplina MERIDIANO entrevistó al responsable, que al mismo tiempo es el presidente de la Asociación de Atletismo del Estado de Nayarit: el profesor Arturo Hermosillo González, que regresó el lunes pasado a Tepic a entregar a los jóvenes que representaron a la entidad en las categorías Juvenil Mayor y Menor en ramas varonil y femenil, y ayer mismo se regresó a la capital tapatía pero ahora llevando a las competencias a los atletas que van en las categorías infantiles en ambas ramas.

De entrada le preguntamos a Hermosillo González sus impresiones de la participación de los atletas juveniles y nos dio a conocer el balance que se tiene hasta el momento: " Nosotros consideramos que es un buen balance lo que desarrollaron los muchachos en esta fase juvenil, un buen balance claro en lo general, hay algunas particularidades en donde nosotros debimos haber mejorado y que sin embargo no se dan las cosas con algunos de los muchachos, pero en si, ha sido buena la participación, dado que salieron algunos juveniles de la categoría y va a costar buen trabajo reemplazarlos por algunos chamacos, sin embargo hubo una buena respuesta de los atletas que asistieron en base a la preparación que tuvieron que es bastante aceptable. Para una buena buena parte de ellos es su primera experiencia en esta clase de competencias, sin embargo fueron medallistas y eso es importante. Aquí necesitamos destacar la participación de Ana Indira Miramontes que es su segundo año y ahora es campeona Nacional en 300 metros con vallas y además es doble segundo lugar en 200 metros y en el relevo de 4 x 100 y un tercer lugar en 200 metros, lo cual es importante".

Hermosillo González subrayó que Ana Indira Miramontes es toda una revelación y es la máxima figura, en este caso para los juveniles y es necesario resaltar que " hay chamacos como los lanzadores de Martillo, Mónica Coronado y Amir Murillo que es su primera participación y ahora son medallistas nacionales y eso es importante, no es común que alguien en su primera experiencia obtenga medallas y ellos lo hicieron, lo cual demuestra el trabajo del atletismo de Nayarit".

Referente a las medallas, el entrenador de atletismo dijo que hasta el momento han conseguido 9 medallas: " una de primer lugar, 3 de segundo y 5 de tercer lugar, ese es el balance que arroja el atletismo"

El directivo dijo además que para los infantiles que van a la Olimpiada: " creo que un número importante de muchachos estarán peleando la fase final de los eventos, sin embargo creemos que hay muchachos que deben de obtener medalla; está por ejemplo el chamaquito del municipio de Santiago, Benny Mendez, que tiene estatura y una fuerza para lanzar la bala; Edward Lomelí en 80 metros con vallas; además están Samira Ahumada y Paola Zamora en pruebas combinadas y está una niña muy fuerte en lanzamiento de disco de nombre Noetzel Nephtalí, así como un chamaco del municipio de Xalisco y otro más en Salto de Altura, de nombre Josué Sánchez, que es muy bueno; es decir, llevamos chamacos para estar peleando las melladas, sin embargo pues esto no se define hasta que se presente la competencia, ahí ellos tendrán que hacer lo suyo, principalmente en las pruebas de definición de contenido técnico y ahí es difícil que nosotros podamos prever y decir con seguridad esto es lo que vamos a conseguir".

Arturo Hermosillo dijo que aunado a las 9 medallas que ya se tienen la bolsa, el pronóstico es que el atletismo de Nayarit deberá conseguir 14 medallas, es decir 5 más, recalcando que hasta que se realicen las competencias se podrá afirmar, y- subrayó- que el año pasado se obtuvieron 17 medallas y de estas 5 fueron conseguidas por los niños, ahora esperamos que superen la marca, o cuando menos igualarla.

"El Atletismo de Nayarit participa en esta justa Olímpica en la Unidad Deportiva "Revolución" de la Perla de Occidente, que tiene una buena pista, un poco desgastada y lo que ha fallado es el aspecto técnico porque se tiene un programa de competencia muy prolongado, que origina desgaste tremendo en los muchachos, principalmente en el Decatlón, donde se desvanecieron algunos muchachos, por lo inclemente del sol y lo prolongado de los eventos, prácticamente se estaba compitiendo de las 8 de la mañana a las 5 de la tarde y eso es cansado; el asunto es que se ajustó demasiado el programa a tres días y eso es difícil" finalizó diciendo el técnico de atletismo.

…l baloncesto del Tec. …epic asiste a la …iminatoria de Zona

…l Curiel Aguilar
…IO

…mediodía, salieron rumbo a …otlán, Jalisco, los equi… …asquetbol del Instituto …gico de Tepic, que asis… …artir de este día y hasta … mayo, en la eliminato… …zona de los Juegos …nológicos.
…ferente al deporte ráfa… …la rama femenil, la es… …es dirigida por el inter… …l basquetbolista mexi… …rofesor Antonio Ayala …ientras en la rama varo… …ente va el prof. Manuel …, que es además el pre… … de la Asociación Esta… …Baloncesto.
…yala dijo a MERIDIANO …n este, ya van cuatro …ue asiste como respon… …écnico del equipo feme… …Tec. De Tepic, y siempre …sificado para la etapa …al que se realizará en el mes de octubre, y ahora espera seguir por el mismo camino, lo que sería el justo premio para las chamacas que practican este rápido deporte, porque han entrenado duro y se han preparado a fondo todo el año escolar con vistas precisamente para esta eliminatoria de Zona.

Por su parte, Manuel Aguirre que al igual que Toño Ayala tiene varios años llevando a estos juegos a la representación del Tecnológico de Tepic dijo que van con todas las ganas para calificar y conseguir así el pase al evento nacional.

El entrenador Aguirre dijo que se está cumpliendo el ciclo de trabajo con los jóvenes basquetbolistas, porque en todo el año se han preparado y el paso inmediato para cerrar el proceso es llegar al campeonato en su última etapa que es donde se enfrentarán los mejores de cada zona del país, además de que es una buena camada de jugadores, que han llevado un seguimiento y ahora con esta participación se evaluará hasta donde se avanzó en el rendimiento de cada deportista.

Las jovencitas que integran la representación del Tecnológico de Tepic son Beatriz García, Roxana Castañeda, Miriam González, Perla Aguila, Mariela Moreno, Noemí Isiordia, Katia Bernal, Indira Camacho, Laura Zavala.

Mientras la Selección varonil de la misma institución educativa son: Germán Bueno Villarreal, Luis Javier Aguirre, Alberto S. Wong Tejeda, Gabriel Aguirre González, David Vega Domínguez, Luis Fernando Santana, Oscar R. Medina Castillo, Roberto A. Gómez Olguín, Manuel Morán Orozco, Juan Galina Ponce, Francisco Becerra, Aarón Amaral López, Ricardo Ulloa y Bulmaro Miralrío.

Un equipo bien estructurado presentará el Técnologico de Tepic en los juegos de zona

A EVITAR DIABLURAS

PUEBLA, Pue.(SUN).- El Puebla de la Franja, con todos los pronósticos en contra, tratará de superar a los Diablos Rojos del Toluca, en el estadio Cuauhtémoc, dentro de los cuartos de final del Torneo de Verano. Los pronósticos marcan como amplio favorito al Toluca para convertirse en campeón. Los mexiquenses lograron 40 unidades,resultaron el conjunto más ofensivo con 44 anotaciones, susmejores goleadores fueron José Saturnino Cardozo con 12 y Carlos María Morales con 10. Puebla sufrió para llegar a la liguilla al culminar como segundo lugar de su grupo con apenas 24 puntos. Los Diablos tienen todo a favor. Su condición de punteros de la clasificación general les permite incluso empatar para llegar a semifinales. Para avanzar, Puebla sólo tiene una salida y es la victoria por cualquier marcador. Miguel Mejía Barón, técnico de los Camoteros, mencionó queenfrentarán al rival con mucho respeto y saldrán a dar su mayoresfuerzo en busca de la victoria. «El orden debemos conservarlo durante los 90 minutos para frenar al rival», dijo. El timonel reiteró que de acuerdo con los números y lodemostrado durante el torneo regular, Toluca es en el papel elamplio favorito, pero Puebla cuenta con un conjunto sólido y esperan hacer una broma al superfavorito. Mejía Barón reiteró que justo por todo lo realizado en laliguilla, el equipo con mayor presión es el Toluca. La Franja quedó concentrado desde el pasado domingo en el HotelMesón del Angel. Durante dos días consecutivos realizaron losentrenamientos interescuadras a puerta cerrada. Durante ese lapsc, el entrenador utilizó varios movimientospara definir su cuadro titular. De acuerdo con los ajustesrealizados la posible alineación será: Alan Cruz; Joaquín del Olmo, Roberto Ruiz Esparza, JoaquínVelázquez; Gilberto Jiménez, Alberto García Aspe, RobertoMedina, Adrián Sánchez; Jafet Soto, Marco Antonio Capetillo elván Kaviedes. Es un hecho que La Franja de un día para otro, no cambiará susistema de juego, pero por ahí podrían tener reservada unasorpresa. Tanto el cuerpo técnico como los jugadores piden a los aficionados su total respaldo, que lleven sus banderas, vayanvestidos de azul o de blanco. A convertir el estadio Cuauhtémocen una verdadera casa futbolera.

CHIVAS AMAGA CON DEJAR LIGUILL

MEXICO, D.F.,(SUN).- La Rama de Primera Divisióndeterminó el cambio de horario del partido Chivas-Atlas, de las 12:00 horas a las 19:00 horas, en virtud de un acuerdo depresidentes en el que se votó por dar todo el respaldo a losequipos participantes en la Copa Libertadores. Ernesto Cervantes, director de la rama, informó lo anterior enuna improvisada rueda de prensa, aproximadamente a las 14 horas.

«Después de no haber llegado a un acuerdo para celebrar supartido de cuartos de final entre los equipos Guadalajara yAtlas, la rama acordó que el encuentro de Guadalajara contraAtlas para el próximo domingo se llevará acabo a las 19:00horas», decía el documento leído por Cervantes. Horas más tarde, surgieron las reacciones.

En el campamento deChivas aparecieron las primeras molestias y el vocero oficialdel equipo, Octavio Hernández, se encargó de dar la cara por la directiva rayada: «Estamos muy molestos. No entiendo por qué en el partido deldomingo Rafael Lebrija salió pavoneándose en apoyo al Atlas.

«No creo que una persona con el cargo que tiene este señordentro de la Federación Mexicana de Futbol tenga derecho deestar animando a los jugadores de un equipo, diciéndoles 'vamosmuchachos, tienen que estar en la semifinal'. Esas cosas no se deben hacer».

De la posibilidad de retirarse de la liguilla del Torneo de Verano por el cambio de horario para el partido vuelta, Octavio Hern[illegible] comentó: «Hemos estudiado esa posibilidad, pero es[illegible] medida más drástica a realizar.

Entonces lo primero que haremos será enviarun comunicad[illegible] a la Rama, firmado por el licenciado SalvadorMartínez [illegible] donde se solicita que se vuelva a analizar elcambio de horario [illegible] en caso de que haya una negativaentonces sí podríamos pen[illegible] retirarnos».

Sin embargo, el vocero aclaró que antes de tomar estadetermin[illegible] se analizarán detenidamente los pros y contras.

Alberto de la Torre, presidente del Atlas, por su parte, asegur[illegible] el cambio de horario fue lo más justo que podíapasar, [illegible] Atlas está representando al futbol mexicano no sólo en Am[illegible] sino en el mundo entero por la difusión quetiene la [illegible] Libertadores».

Aseguró que en caso de invertirse los papeles, Atlasrespald[illegible] Chivas en todo momento.

«Lo entiendo por el aspecto deportivo, por la ventaj[illegible] ellostendrían al jugar a las 12:00 horas, pero Atlas tendr[illegible] pocotiempo de descanso de jueves a domingo (por su par[illegible] mañanade la Copa Libertadores) y en esta época es criminal [illegible] almediodía en cualquier parte de México».

SENTRA

Es distinción y vanguardia, es el placer de viajar cómodamente y te da seguridad y potencia.

Sentra Tip STD Modelo 2000

Y un seguro automotriz anual GRATIS

Llévatelo con

$65,000.00
De enganche

Y 18 mensualidades de
$4,990.00

Promoción válida hasta el 31 de Mayo o hasta agotar existencias.

AUTOMOTORES SIERRA, S.A. DE C.V.

ACAPONETA
Teléfono 2-02-00

TEPIC Insurgentes y Roble S/N
Tel. 14-81-82 y 14-81-77

NISSAN

GUARDIAS DE VENTAS DE 8:30 A 19:00 HORAS *Pasión por el detalle... Pasión por Ti.*

EXtrategia Meridiano Comercial

Convierta su computadora en una máquina del tiempo...

Suscribase a Meridiano

Y reciba completamente GRATIS

COSTO DE SUSCRIPCIONES*
Semestral $ 640.00
Anual $1,150.00

Una forma fácil y divertida de conocer el siglo pasado.

Que el siglo XX es historia es una evidencia por todos conocidas, ahora bien, como transitar por sus últimas horas es otra cuestión. Meridiano Propone a sus suscriptores una transición "informada", entretenida y original, con la colección de CD Roms multimedia "Historia de Siglo XX". Una auténtica "máquina del tiempo" que permitira al lector estar frente a frente con Picasso, Dali, Marylin, Einstein, Kennedy, Gorbachov, Clinton, los Beatles, saber qué estuvo de moda en los años 20, y que daños causaron las guerras mundiales, cuántos avances nos dejaron las ciencias y cuanto ha cambiado todo desde 1900.

LA OBRA
Esta obra compuesta por 2 CD Roms, ofrece un exhaustivo análisis del siglo, decenio a decenio.
El lector podrá recorrer la crónica de la centuria siguiendo un ameno itinerario, gracias a la profusión de las imágenes en movimiento, vídeos, archivo sonoro, galería de personalidades, análisis de acontecimientos históricos, tendencias artísticas, descubrimientos científicos, deportes, modas y costumbres. Desde las enormes posibilidades que la Revolución Industrial pone al alcance de las potencias, pasando por la expansión comercial y el colonialismo, las tensiones que darían lugar a la primera gran guerra del 14 y como ésta marcaría a las sociedades de los Estados contendientes, la revolución de octubre, la forja de las nuevas potencias tras la guerra, la revolución soviética y la eclosión de las reivindicaciones de los movimientos obreros...El colapso de la Bolsa de Nueva York en el 29, la terrible depresión económica mundial que la siguió, el nacimiento de los movimientos fascistas que transformaron radicalmente el panorama político occidental...Los grandes movimientos migratorios.
Como trasfondo nada menos que las vanguardias artísticas, los descubrimientos científicos, los grandes avances técnicos, la llegada del cinematógrafo...
Pasando por la conquista del espacio, Mayo del 68, la primavera de Praga, la bipolaridad y la guerra fría, la caída del muro del Berlin.
Hasta nuestros días, en que un nuevo conflicto bélico asola el corazón de Europa.
Las últimas entregas de la colección estarán actualizadas al detalle, completando una obra esencial en su biblioteca multimedia.
Imprescindible para entrar al nuevo milenio.

*** SUGERENCIAS PARA NAVEGAR POR EL SIGLO CON BUEN RUMBO"**
En cada CD Rom, tras un video introductorio, se abre el menú principal. Desde aquí podrá usted acceder a los diversos apartados que componen la obra: mundo, cultura, sociedad, ciencia, deportes y personalidades. Cada apartado está compuesto de numerosos "submenús" rico en imágenes y videos, que cada usuario irá descubriendo y que contienen fotografías, videos, mapas, gráficos y biografías. Una cronología que recoge los acontecimientos más dignos de mención, ayuda al usuario a situarse de inmediato en el contexto histórico de su consulta. Y la barra de control encontrara todas las funciones necesarias para sacar el mayor partido a la obra: imprimir, volver atrás, volver al menú principal o abrir el índice del contenido del CD Rom. Además, el usuario podrá amenizar su búsqueda escuchando una recopilación de músicas originales de la época con sólo hacer "click" en el icono "gramófono".

Llame y con gusto le atenderemos. ☎ 12-01-45 Ext. 105, 106 y 108

21 Pinsa
3er. Lugar a Nivel Nacional
Raíces el Mejor Servicio Profesional

CASAS EN VENTA

De oportunidad se vende excelente propiedad muy amplia, ideal para bodega o fábrica 700 m2, bien ubicada. LCV-565

FRACCIONAMIENTO JACARANDAS
Excelente casa, recámara con tina, hidromasaje,terraza al frente ¡Pregunte por ella! RCV-541

CIIUDAD DEL VALLE
Cómoda casa en excelente ubicación, cochera techada, tres recámaras, 1 ½ baños, 2 plantas, estudio, a tres cuadras de Plaza San Rafael, precio por debajo de avaluo. Aproveche. RCV-563

COLONIA LINDAVISTA
Excelente casa 2 plantas, 3 recámaras, baño-vestidor y tina. Preciosa vista al cerro de San Juan. RCV-403

Excelente casa portón eléctrico, cochera techada, 2 autos, cocina integral, cuarto de lavado, estudio, 3 recámaras, 2½ baños, pregunte por ella. RCV-477

COLONIA CENTRO
Edificio en venta 4 niveles, magnífica ubicación y estado de conservación, cualquier giro. LCV-523

Excelente ubicación frente a la Universidad, 3 recámaras, estudio, terraza, amplio jardín, alberca, cochera 4 autos. RCV-551

Casa de un nivel, 280 m2 terreno, 150 m2 construcción, cochera 4 vehículos, 3 recámaras, 2 baños. RCV

COLONIA VERSALLES.
Amplia residencia, 4 recámaras, 4 baños, cochera 3 autos, salón de juegos, sala comedor, cocina, de oportunidad. Llámenos. RCV-515

JARDINES DE LA CRUZ
Amplia residencia 5 recámaras, cochera 2 autos, sala comedor, 5 baños, salón para juegos y sótano. Pregunte por ella. RCV-513

FRACCIONAMIENTO LAGOS DEL COUNTRY
Preciosa casa nueva, con autoportero para 2 autos, cocina integral y desayunador, sala comedor, cocina, 2½ baños, 3 recámaras, cada una con closet, pregunte por ella. RCV-571

COL. BUROCRATAS FEDERALES
Casa cerca de dos avenidas principales, 3 recámaras, 3 baños, sala-comedor, cocina, cochera 2 autos, muy buena ubicación, pregunte por ella. RCV-570

LOCALES COMERCIALES

Local comercial con excelente ubicación, con cuarto frío. Llámenos. LCV-536

Bodega pequeña con oficinas. 320 m2 terreno, 440 m2 construcción. Ideal para cualquier giro. LCV-474

Locales comerciales ubicados en el cruce de 2 Avenidas principales de la Ciudad 130 m2 o aprox. LCR-423.

En renta funcional local comercial 2 privados, 4 baños, 300 m2. Pregunte por el. Avenida Juárez e Independencia. RCV-479

AV. DEL VALLE 89-9 CIUDAD DEL VALLE
TELÉFONO 14-18-02 Y 14-18-03

INSURGENTES NO.294 PTE, TEPIC, NAYARIT
TELS.FAX 12-16-46, 16-91-29

Le ofrece por conducto de la ALIANZA PARA EL CAMPO
Sistema de Riego por aspersión.

MASSEY FERGUSON
DISTRIBUIDOR AUTORIZADO EN EL ESTADO
MOTORES PERKINS

Con las siguientes características

1 Válvula de pie y colador de 6"
1 Tubo alum. para succión de 6" x 6.10
1 Codo de succión de 6" a 90º
1 Conexión para succión a 6" c/bebadero de 1"
1 Válvula check de descarga c/brida a 5"
100 Tubos alum. de 5" x 6.10 c/cople y ab. s/s
36 Tubos alum. de 4" x 6.10 c/cople y ab. s/s
36 Tubos alum. de 4" x 6.10 lisos c/doble abrz.
36 Coples hembra-hembra de 4" c/salida
36 Elevadores alum. de 1" x 1.00 MT. x 1"
36 Aspersores U.S.A. c/cople unión de 1" S300A
36 Porta elevadores (arañas)
2 Válvulas hidrantes de 5" a 4"
2 Codos de arranque de 4" x 4"
1 Codo reversible de 5" a 90º
1 Codo reversible de 4" a 90º
1 Tee reversible de 4" x 4" x 4"
1 Reducción de línea de 5" a 4"
1 Tapón final de 5"
3 Tapón final de 4"

1 Moto bomba Diesel Perkins o John Deere de 4 pistones y 75 H.P. a 2,500 R.P.M. Montado en remolque de un eje acoplado a bomba centrífuga de alta presión barnes mod. IA4BJHU de 6 x 5 x 13 1/2 con batería, tanque de combustible y cople flexible marco y malla de protección al radiador, filtros de combustible adicionales caja de herramienta con herramienta básica. 185,846.00

1 Equipo de fertirrigación de succión	2,500.00
Elaboración de estudio técnico y económico	9,000.00
Total neto contado Tasa (0)	197,346.00

Nota: Todos los coples de la tubería son originales amestinsa asi como los accesorios, de aluminio virgen, los aspersores son importados marca West-AG

UNA EMPRESA ESPECIALIZADA EN RIEGO POR ASPERSIÓN.

Si ya te enfadaste de comer pescado, es tiempo de que le cambies.

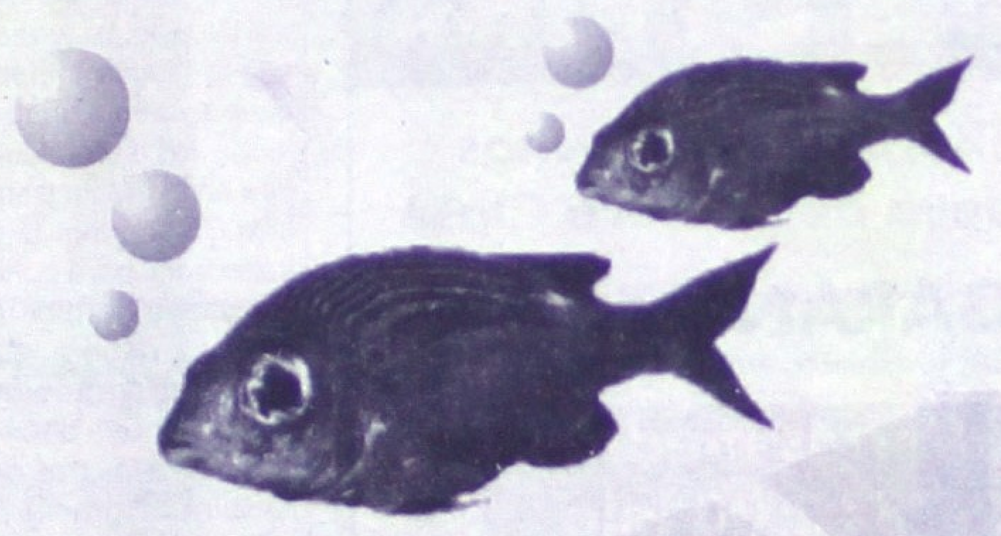

RES

BISTEC	$ 42.00
COSTILLA	$ 22.00
MOLIDA	$ 34.00
P/ AZAR	$ 42.00
P/ BIRRIA	$ 30.00

CERDO

CABEZA	$ 9.00
PIERNA	$ 36.00
ESPINAZO	$ 14.00
CHAMORRO	$ 18.00
PATITAS	$ 9.00
LOMO	$ 40.00
ADOBADA	$ 36.00

SI HAY
Servicio a Domicilio
16-77-57 y 12-09-23
Av. Proyecto Nº 111 Entre Ures y San Luis Col. Mololoa
Super Tianguis de Carnes del Parque ¡Simplemente lo Mejor!

¡FUE ACOSADA POR JEFE POLICIACO!

SEGURIDAD automotriz
ALARMAS DETALLADO
DAI ALARMAS
13-76-32
teléfono

¡A UN SURFISTA!

EL MAR SE LO TRAGO

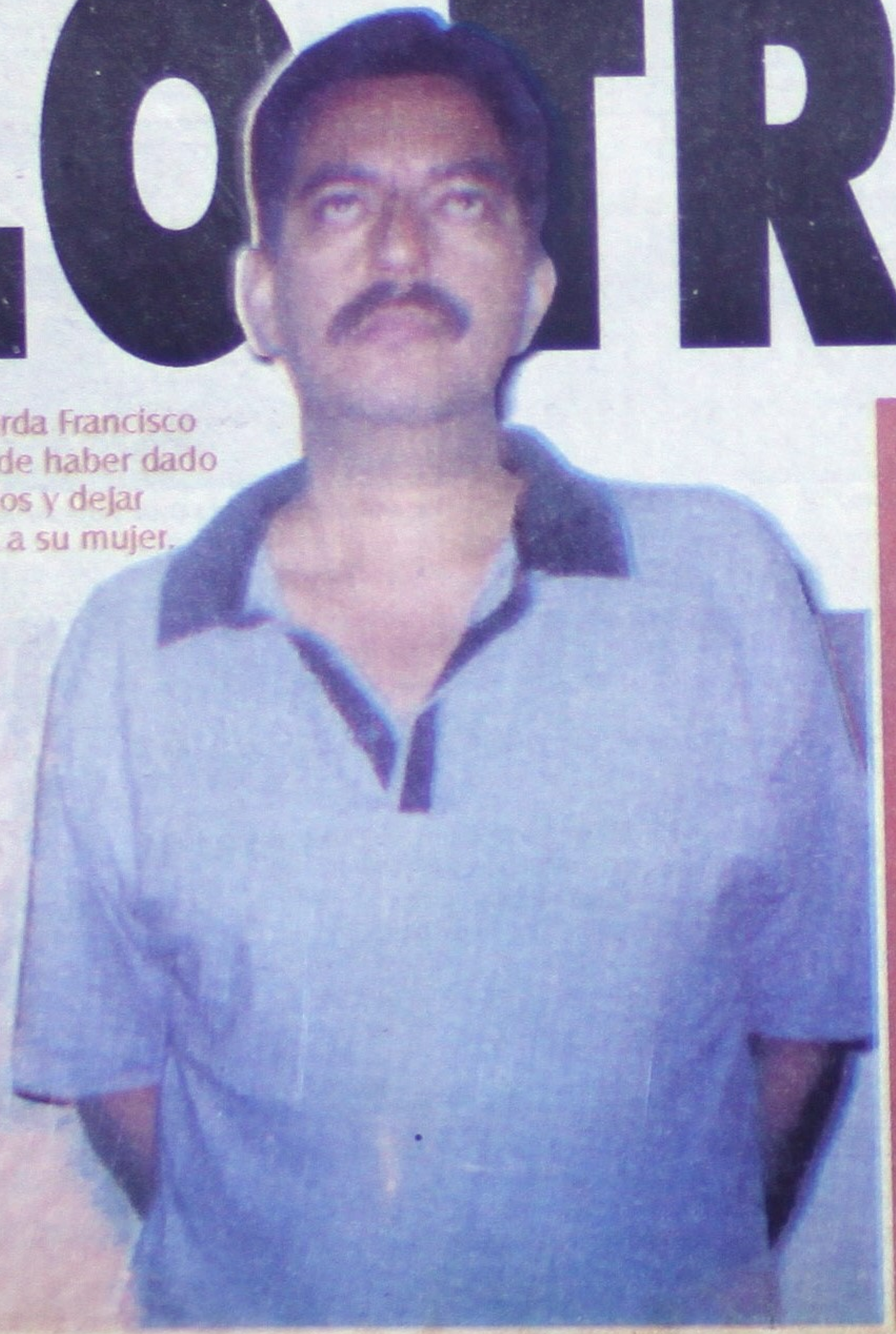

No se acuerda Francisco Velázquez de haber dado muerte a dos y dejar moribunda a su mujer.

Hay nuevo subdirector y coordinador...

¡BATIDERA EN LOS MANDOS DE LA PJE!

Meridiano de Nayarit
Alejandro García
Editor
$ 5.00

INFORMES
13-49-00
11-60-92

Graves quedaron los pasajeros tras volcadura...

¡AUTOBUS DE LA MUERTE!

Por la autopista, una camioneta que venía de Guadalajara sufrió aparatosa volcadura y su conductor resultó lesionado.

La quemada y el masacrado...

¡SEPULTADOS EN TUMBA SIN NOMBRE!

'Se me metió la loquera', dijo...

¡ALBAÑIL TRATO DE ROBAR CERCA DE LA POLICIA!

El albañil Juan Manuel Sánchez Hernández, cayó en manos de pejotas por robo en grado de tentativa. Foto (MERIDIANO-Columba Rivera).

**** Jaló del cuello de una mujer su torsal pero no se trozó y después se echó a correr***

Columba Rivera/Meridiano

Tepic.- Un aprendiz de ratero, fue capturado por agentes judiciales minutos después de haber tratado de arrancar un torsal a una mujer que caminaba por una la banqueta muy cerca de las instalaciones de la Dirección de Seguridad Pública Municipal.

Este tipo dijo llamarse, Juan Manuel Sánchez Hernández, de 24 años de edad, originario y vecino de ésta ciudad, con domicilio en el número 404 de la calle Acayapan de la colonia López Mateos, tras haber sido sorprendido infraganti delito de robo cometido en agravio de Constanza García Robles.

Según datos proporcionados por el propio indiciado, señaló que alrededor de las 17:30 horas del lunes pasado, caminaba muy cercas de la Policía Municipal cuando alcanzó a una mujer y se le hizo fácil arrebatarle el torsal, empero pese al jalón éste no se reventó y asustado se echó a correr mientras que la víctima pedía ayuda a gritos.

Los hechos fueron conocidos por agentes municipales así como de la PJE quienes se dieron a la tarea de localizarlo tras la media afiliación que presentó la víctima.

Su detención se logró minutos después por agentes judiciales, el cual dijo ser albañil y que no se encontraba bajo los efectos de ningún tipo de droga tampoco de alcohol cuando trató de cometer el robo, -dijo- se me metió la loquera'.

Sánchez Hernández, fue trasladado a los separos de la PJE y puesto a disposición de la agencia del Ministerio Público del fuero común adscrito a la guardia, iniciándose una averiguación previa por el delito de robo calificado en grato de tentativa.

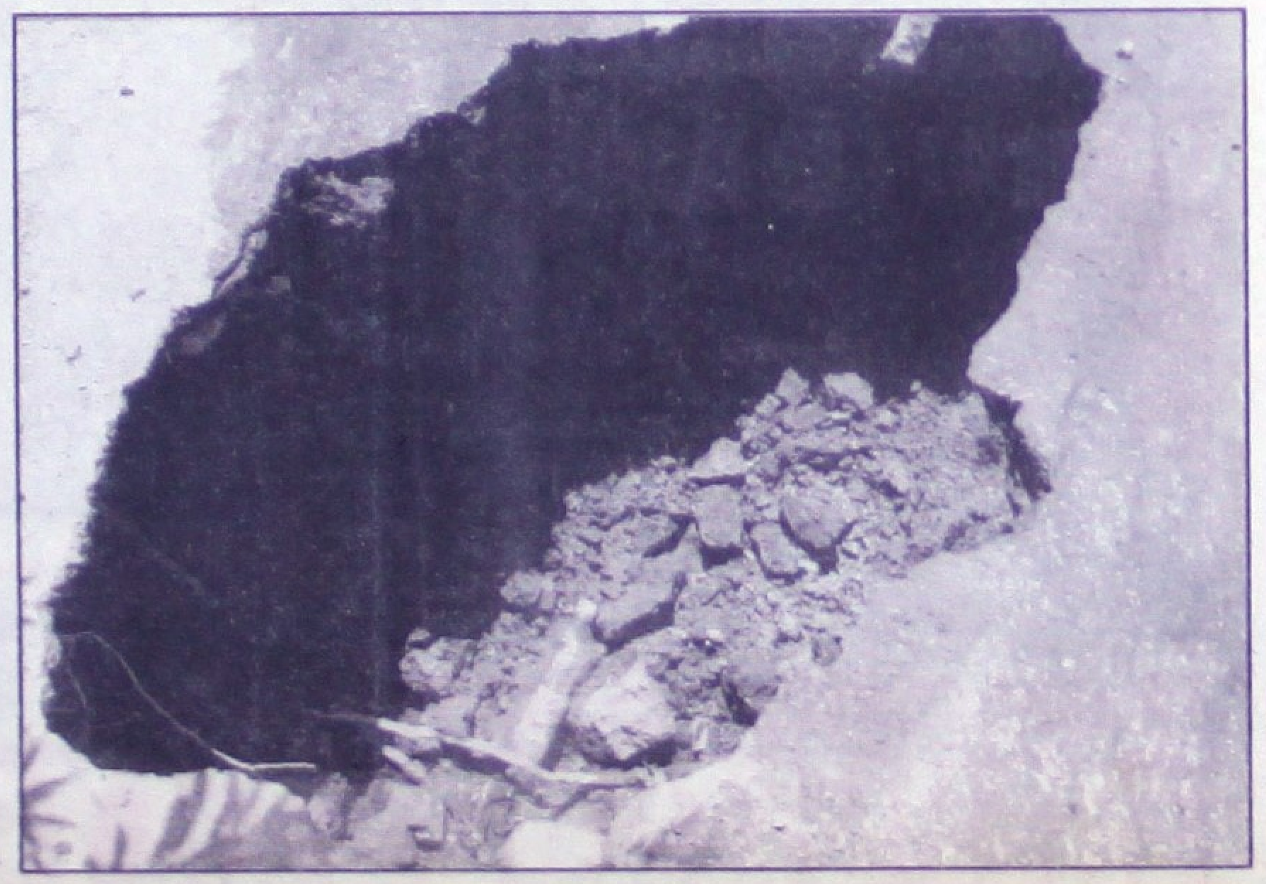

Dos semanas y el Siapa ni se preocupa...

¡COMO ARROYOS LAS CALLES DE LA MORELOS!

Tepic.- Aproximadamente diez fugas de agua actualmente son reportadas en diferentes calles de la colonia Morelos, algunas que cuentan con dos o tres semanas de haber iniciado y vecinos se quejan de que personal del Siapa no les hacen caso y si van a verlas, nadamás se ríen y se van.

«Unos días nos dejan sin agua y cuando hay, se desatan las fugas», mencionó un indignado vecino de ese asentamiento.

Ante el grave desperdicio del vital líquido, muchos vecinos de ese lugar denuncian públicamente que el ayuntamiento no está trabajando como lo prometieron y por el contrario, los miles de litros de agua desperdiciados y que a diario invaden las calles, de sus bolsillos saldrá para pagar por ello, con la alta cuota que les llega en sus recibos.

La lente de MERIDIANO, captó en tres calles fuertes fugas que tienen dos semanas y nadie se ha preocupado por arreglar, sobre la calle Chacala entre Compostela e Ixtlán, incluso se abrieron dos boquetes debido a que está hueco. Metros adelante, por la calle Ahuacatlán existe otra fuga y dando vuelta por la calle Corregidora, también se aprecia correr litros de agua que quien sabe hasta donde irán a parar.

Ante tal situación, solicitan la intervención del SIAPA para que repare las fugas se evite el criminal desperdicio del vital líquido.

El conductor terminó herido por la autopista

¡MAROMEO CAMIONETA CON MEDICAMENTOS!

**** José María González circulaba a toda velocidad y dio volteretas***

Francisco Palomares/Meridiano

En este tramo se registró la volcadura. (Fotos MERIDIANO/Palomares)

El acompañante del lesionado, también presentó algunos golpes.

Santa María del Oro.- Espectacular fue la volcadura registrada la tarde de ayer sobre la autopista Tepic-Guadalajara, cuando el conductor de una unidad propiedad de un laboratorio, debido al exceso de velocidad perdió el control y dio varias volteretas sobre la carpeta asfáltica, resultando lesionado.

El reporte de la Policía Federal Preventiva, menciona que el percance sucedió aproximadamente a las 13:00 horas de ayer martes, sobre la autopista carril Guadalajara-Tepic, a la altura del kilómetro 135+200.

El protagonista fue una camioneta marca Nissan, con camper, color blanco, propiedad de Laboratorios Pibasa, placas de circulación HY97833 del estado de Jalisco.

Se conoció que a exceso de velocidad la conducía, José María González Rodríguez, quien al llegar a la altura del kilómetro ya señalado, perdió el control de la unidad y terminó por dar varias volteretas sobre la cinta asfáltica, para terminar lesionado.

Al lugar arribaron primeramente, una patrulla de la Policía Municipal de Santa María del Oro quienes auxiliaron al conductor que resultó con heridas y quemaduras por fricción en diferentes partes del cuerpo, trasladándolo al Centro de Salud de esa cabecera municipal.

Pero cuando llegaban al nosocomio, se encontraron con la sorpresa de que estaba cerrado y había un letrero que decía...»regreso en dos horas», por lo que se regresaron y en el camino se encontraron a la ambulancia de la Cruz Roja, que lo llevó a Tepic para su atención.

Asimismo, el acompañante del lesionado, Javier Villanueva, de 25 años de edad resultó con algunos golpes, pero que no ameritaron su hospitalización, por lo que se quedó en el lugar al arribo de los oficiales de la federal preventiva, destacamentados en Ixtlán del Río.

Así quedó la camioneta después del percance.

La PFP tomaba nota.

La ambulancia de la Cruz Roja se llevó al herido.

Otra acusación para Xocoyótzin

¡FUE ACOSADA POR JEFE POLICIACO!

**** Una joven que hace días fue detenida ahora lanza la fuerte acusación contra el director de la Municipal***

Bohemio\Castañeda
MERIDIANO

Santiago Ixcuintla.- Este viernes 12 de mayo por participar en un zafarrancho entre vecinas fue remitida a la cárcel pública la joven santiaguense Marina Ruiz Tiznado, de 19 años de edad, vecina de la colonia 19 de Septiembre, y cuando se encontraba dentro de la celda se presentó el director para hacerle proposiciones indecorosas a cambio de su libertad.

Marina estuvo presente en las oficinas de ~MERIDIANO DE LA COSTA~ para hacer pública su queja con respecto a este asunto, del cual citó por principio de cuentas que quién inició el problema fue su contrincante y no ella, como anteriormente se dio a conocer incluso por este medio de información.

El caso es que al pasar frente al domicilio de su enemiga de toda la vida, Anabel Carra García, se enfrentó a ella por un malentendido que surgió en ese momento y minutos más tarde se encontraba privada de su libertad y en la celda para mujeres de la cárcel pública.

Que fue hasta donde se presentó en titular de la Dirección de Seguridad Pública Municipal, el famoso «Xoco», quién le dijo que si no aceptaba tener relaciones sexuales con él, la mandaría a la penal.

Recalca Marín, que no aceptó el trato y afortunadamente su familia le consiguió la libertad mediante una fianza.

Pero no se quiso quedar callada y a su familia le comentó el incidente que había tenido con el jefe policiaco, por lo que le aconsejaron que lo demandara ante la autoridad competente y además que lo hiciera del conocimiento público para que la ciudadanía tenga conocimiento sobre la clase de personas que tienen al mando de corporaciones importantes como el Cerese Regional.

Su propio padre lo entregó a la policía

¡ATRAPARON AL ASESINO CELOSO!

***** Se refugió en su domicilio donde posteriormente su padre lo entregó a la justicia * Fue necesario mantener un plantón a distancia para evitar su huida * -dijo- 'dizque maté a dos, pero no me acuerdo de nada'**

Columba Rivera/Meridiano

Acaponeta.- A muy temprana hora del lunes 14 de los corrientes, Francisco Javier Velázquez Ramírez, vecino de éste lugar hizo entrega de su hijo a agentes de la Policía Judicial del Estado (PJE) asignados en éste Centro Táctico Operativo por su presunta responsabilidad en un doble homicidio así como lesiones, hechos que había cometido la noche anterior en agravio de tres personas entre las que figuraba su ex-esposa.

Se trata de Francisco Javier Velázquez Ramírez, de 37 años de edad, originario y vecino de ésta cabecera municipal en el número 12 norte de la calle Sinaloa, quién al ser cuestionado en torno al porqué de su detención -dijo- 'dizque maté a dos', pero yo la verdá no me acuerdo de nada, es que andaba muy tomado'.

EL REPORTE POLICIACO

Por otro lado, según el reporte policíaco que emitió la PJE el lunes por la mañana, señala que los hechos se registraron alrededor de las 20:00 horas, cuando personal asignado en esa población recibieron un reporte en el sentido que una camioneta de tres toneladas la cual iba golpeando en movimiento a otra camioneta tipo pickup, marca Nissan, por la parte trasera con tres personas a bordo.

Al efectuar el operativo para investigar de los hechos, se localizó la camioneta Nissan asimismo se encontró a tres personas lesionadas por arma de fuego, y tras indagar con los vecinos del lugar, se conoció que habían sido baleados por una persona de nombre Francisco Javier Velázquez.

Dicho individuo conducía la camioneta de tres toneladas, por lo que se reanudó el operativo en busca de la camioneta y mientras esto sucedía el agente del Ministerio Público del fuero común adscrito Acaponeta hizo acto de presencia en el lugar de los acontecimientos, momentos que una patrulla de la Dirección de Seguridad Pública Municipal trasladaba a los heridos a la clínica del Seguro Social.

Habiendo recabado mayores datos en torno al presunto asesino, se montó un despliegue policíaco en el interior del poblado para tratar de localizar la camioneta y como resultado, ésta fue localizada estacionada frente al número 12 de la calle Sinaloa, por lo que se acordonó toda la manzana, siendo la camioneta de la marca Ford, modelo 1978, color blanco, de redilas, con placas de circulación PB-03920 del Estado de Nayarit el lugar para evitar la posible fuga del asesino.

De los hechos, el padre del hombre buscado de nombre Francisco Javier Velázquez Ramírez, se percató de la acción que tenía contra su vástago y salió par saber que estaba sucediendo.

Una vez que fue puesto al tanto de los pormenores, don Javier les manifestó que no quería mas problemas y que se iba a ser cargo personalmente de entregarles a su hijo, sin embargo, la entrega sería hasta el día siguiente (lunes) durante el transcurso de la mañana.

Y ante la palabra del señor Velázquez Ramírez, los pejotas y patrullas se retiraron del lugar, empero mantuvieron un plantón a distancia para evitar la huida del criminal.

LA ENTREGA

Serían alrededor de las 09:30 de la mañana del lunes, cuando el comandante de la zona norte 1 recibió una llamada telefónica por parte del señor Javier Velázquez, de 65 años de edad, originario y vecino de Acaponeta, manifestándole que por favor se trasladaran a su domicilio para hacerle entrega de su hijo Javier Velázquez Mayorquin.

Dice no acordarse de nada el multihomicida. (Foto MERIDIANO/ Columba Rivera)

Y en efecto, la entrega se realizó, haciendo entrega también del rifle que utilizó siendo calibre .22, marca Marlín, serie y matrícula ilegible, tipo semiautomático, de 16 cartuchos de varilla, y sin cartuchos útiles.

Asimismo, el vehículo utilizado por el asesino, quedó a la disposición del agente del Ministerio Público del fuero común adscrito a Acaponeta.

MUY GRAVE LA MUJER

María Dolores Galindo Michel ex-esposa de Francisco Javier Velázquez Ramírez, se debate entre la vida y la muerte en el sanatorio 'La Loma' de la ciudad capital, presenta un orificio de entrada a la altura de la espalda, y una herida cortante en la cabeza.

Se conoció que la herida que presenta en la cabeza fue producto de un 'culatazo' que recibió cuando el rifle se le encasquilló a Francisco Javier y con lo endemoniado que andaba agarró el rifle como garrote y empezó a repartir golpes a diestra y siniestra.

Las lesiones que presenta María Dolores la mantienen al borde de la muerte en el sanatorio 'La Loma', sin que hasta el momento pueda rendir su declaración ante el agente del Ministerio Público adscrito a homicidios, licenciado Jorge Sandoval Altamirano, quién realizó las respectivas diligencias y consignó ante el juez mixto de primera instancia de Acaponeta al presunto criminal.

Francisco Javier Velázquez, enfrentará cargos por los delitos de delitos de homicidio calificado en agravio de José de Jesús Maldonado García e Ignacio Ureña González, y homicidio calificado en grado de tentativa en agravio de María Dolores Galindo Michel.

Por otro lado, cabe destacar que el indiciado hizo uso de sus derechos y se negó a rendir su respectiva declaración ante el representante social adscrito a homicidios.

Por otro lado, cabe destacar que María Dolores andaba en compañía de su novio y de un amigo en la plaza principal de Acaponeta, cuando su ex- los sorprendió y lleno de celos, se armó de un rifle que llevaba en la parte trasera del asiento y sin pensarlo dos veces jaló del gatillo.

Se conoció que Francisco Javier ya se la había sentenciado a su ex- si la veía con otro hombre la mataría, incluso existe un antecedente que ya lo había intentado hacer.

Personas trataron de identificarlos, pero ya era demasiado tarde...

¡ASESINADOS SEPULTADOS EN TUMBA SIN NOMBRE!

***** De la Joven navajeada y quemada se dice que aparecieron sus padres, pero no se han presentado en la procuraduría**
***** El otro es el que hallaron con la cabeza machacada en La Peñita, también se fue a la fosa común**

Alejandro García/Meridiano

Tepic.- Sin que nadie les halla llorado, dos personas que fueron víctimas del hampa, ya fueron sepultados en la fosa común y no se logró saber sus identidades, la primera fue la joven quemada en una casa abandonada de Los Sauces y el otro fue el que masacraron con una roca en el poblado de La Peñita.

La joven quemada fue sepultada en la fosa común.

Dicen que era indígena.

También este hombre fue sepultado.

NADIE LE LLORO A LA MUCHACHA

Aunque mucho se dio difusión a la muerte de la joven a manos de cholos en la colonia Los Sauces, ocurrido en días pasados, se dijo que al parecer era de origen indígena y nadie pudo identificarla.

La muchachita, de entre 14 y 16 años de edad, se encontraba casi en su totalidad calcinada lo que hacía muy difícil que alguien la identificara, solamente por su dentadura que se encontraba completa y sin ninguna intervención.

Una vez que se detuvo a los presuntos responsables del horrendo crimen se creyó que sería más facil saber de quién se trataba, pero por el contrario, los jóvenes mencionaron que esa misma noche la conocieron y que tampoco le preguntaron su nombre o apodo.

Lo único que comentó uno de los detenidos, es que la joven era de tez morena, pelo corto y vestía falda negra y una blusa azul, además de que no presentaba ningún tatuaje y confirmó que tenía rasgos indígenas.

Incluso, trascendió que los padres de la jovencita habrían aparecido en días recientes pero aún nadie se ha presentado a la procuraduría para hacerlo saber.

Al respecto, la directora de servicios periciales, doctora Gema Alicia Tovar al ser cuestionada en torno a esto, comentó que por el momento nadie se ha presentado a la dependencia para identificar a la joven.

Hubo muchas familias que acudieron a donde permanecían sus restos, pero no-lograron identificarla y así desfilaron por algunos días.

Agregó que el agente del Ministerio Público cuenta còn fotografías que podrían hacer más fácil su identificación por medio de la dentadura.

Lo malo del caso, es que la joven ya fue sepultada en la fosa común del Panteón Jardín la Cruz la semana pasada y no tuvo quien le llorara.

NO RECLAMARON AL MASACRADO

De otro crimen que se cometió en esta capital, tampoco se logró saber la identidad de la víctima y el pasado lunes, también pasó a ser parte de la fosa común.

Cabe recordar que este hombre apareció sin vida y con la cabeza machacada por una enorme roca, el pasado día 12 del presente mes en un alejado camino del ejido La Peñita, municipio de Tepic.

Ambos se fueron sin ser identificados.

Ese día por la mañana, agentes judiciales, peritos y un agente del Ministerio Público se trasladaron hasta ese sitio, cerca de una ordeña permanecía inerte el infortunado.

Se conoció que el hombre de algunos 40 años de edad, tez morena,

vestía pantalón de mezclilla color oscuro, botas negras de trabajo, camisa de manga larga color negro tipo vaquero y al parecer no portaba ningún tatuaje y tampoco alguna identificación.

A su lado había una roca de gran tamaño, manchada de sangre y un rifle calibre .22, desbaratado al parecer con la misma piedra con la que le dieron muerte.

Personal de Funerales Crespo se hizo cargo de los restos del hombre asesinado, llevándolo al anfiteatro donde le fue practicada la necropsia de ley, que permitió saber las verdaderas causas de su muerte, los golpes recibidos con la roca.

En este caso, las autoridades también trataron de encontrar a sus familiares pero no fue posible y se presume que se trataba de una persona, vecino de otro municipio.

Algunas personas desfilaron hasta donde permanecían los restos del desconocido, pero nadie lo identificó y fue el pasado lunes cuando se decidió, fuera sepultado en la fosa común.

Cabe señalar, que horas más tarde unas personas se presentaron con la intención de saber si se trataba de su familiar desaparecido, pero lamentablemente ya no lo pudieron saber.

Con este, van dos asesinados que son enterrados en tumba sin nombre y que de haberlos identificado, posiblemente hubiera facilitado más las investigaciones policiales para llegar pronto al paradero de los responsables.

¡SURFISTA FUE TRAGADO POR EL MAR!

***** Sucedió en la playa conocida como 'El Borrego' * Se trata del joven Jonathan Torres Bueno, de 18 años de edad * Lo derribó una ola para ya no salir a la superficie*

Columba Rivera/Meridiano

San Blas.- Desde el domingo pasado, un joven vecino de la colonia López Mateos de la ciudad capital, se encontraba perdido en el mar luego que una ola lo derribó cuando se encontraba surfeando en la playa conocida como 'El Borrego' del referido municipio.

Transcendió que el joven de 18 años de edad, con domicilio en el número 65 de la calle López Mateos en la colonia que lleva el mismo nombre de la ciudad de Tepic, a eso de las 11:00 de la mañana se trasladó a esas playas en compañía de unos amigos con el fin de enseñarse a surfear, sin imaginarse siquiera que eso le costaría la vida.

En compañía de Sergio Flores Cabeza se dirigieron a las playas en referencia y empezaron a tratar de vencer las olas con la tabla.

En eso se encontraban, cuando Jonathan Torres Bueno, originario de Estados Unidos de Norteamérica fue revolcádo por una fuerte ola, y pese a los desesperados intentos de su amigo por encontrarlo, no lo logró, dando parte posteriormente a sus familiares así como a las autoridades correspondientes.

En la búsqueda participaron elementos de la X Zona Naval Militar, personal voluntario de San Blas, agentes municipales como judiciales, procediendo a 'peinar' los alrededores donde fue visto por última vez pero no se logró rescatarlo.

Veinticuatro horas después, el jovencito fue localizado atorado entre unas rocas a varios kilómetros del lugar donde se perdió, el cuerpo estaba cocido por el agua salada y quemaduras por el sol, y entrando en la etapa de descomposición.

Hasta el lugar, se constituyó el agente del Ministerio Público del fuero común adscrito a San Blas para realizar las respectivas diligencias y una vez realizadas, personal de una funeraria local se hizo cargo del cuerpo y posteriormente lo trasladó al anfiteatro donde posteriormente sería llevado a la capital nayarita donde familiares y amigos le darían el último adiós.

GUADALAJARA

Balacera con «cuernos de chivo» deja dos lesionados

Un supuesto vendedor de drogas disparó a un joven; una niña fue alcanzada

• JORGE ZAMORA FUENTES

Un joven y una niña de diez años de edad resultaron lesionados durante una balacera ocurrida ayer en el cruce de las calles Luis Páez Brotchie y la 44, en el sector Reforma.

El enfrentamiento fue protagonizado por un hombre apodado el «Popeye», a quien la policía tiene ubicado como vendedor de cocaína y ladrón de vehículos.

De acuerdo con investigaciones de la Procuraduría de Justicia del Estado, la balacera comenzó después de que un joven recriminó al supuesto vendedor de droga el que pretendiera a su hermana de quince años de edad.

Debido al enojo de los familiares de la menor, Erick López, de 20 años de edad, se presentó ayer al medio día a la casa del «Popeye» y le reclamó sus intenciones con su hermana. La situación subió de tono a tal grado que terminaron liados a golpes. Erick venció al «Popeye», quien no quedó conforme. En menos de quince minutos, el supuesto vendedor de droga reunió a cuatro amigos a quienes dotó de fusiles AK-47. Los cinco abordaron un vehículo convertible de color rojo con placas del Distrito Federal y fueron en busca de Erick. En el cruce de las calles 44 y Luis Páez Brotchie, en la casa de la abuela, encontraron al joven y sin darle tiempo, el «Popeye» sacó un arma y le disparó. Una de las balas hirió a Erik en una pierna. Una niña que estaba en medio del tiroteo también resultó herida en un glúteo.

Ambos lesionados fueron llevados a la unidad de urgencias de la Cruz Verde Ruiz Sánchez y luego trasladados al Hospital Civil.

Una vez que hirieron al joven, los agresores subieron al vehículo que tripulaban y escaparon. Después fueron perseguidos por policías de Guadalajara y de la Dirección de Seguridad Pública del Estado.

Al sentirse acorralados, los hombres armados bajaron del vehículo en el cruce de las calles Álvaro Obregón y la 54 y se ocultaron en una vivienda, por lo que los policías los perdieron de vista.

Para entonces otras patrullas se habían unido a la persecución. En el lugar del tiroteo los policías capturaron a Carlos López Rodríguez, de 43 años de edad, papá del joven lesionado. También arrestaron a Sergio Barrera Arriaga, de 20 años, apodado el «Popeyito», hijo del «Popeye».

El agente del Ministerio Público Lorenzo Gutiérrez determinó dejar en calidad de presentados a los detenidos, mientras se aclara su situación jurídica.

Por otra parte, vecinos del sector Reforma, informaron a la Policía Investigadora, que el «Popeye» es un hombre conflictivo y que se dedica a la compra y venta de cocaína.

Agregaron que varios elementos de las diferentes policías uniformadas lo conocen y saben de su actividad, y que a pesar de eso le dan protección.

Se paseaba tranquilamente cuando le cayó la pejota...

¡CAYO 'EL PADRECITO' POR RATA!

***** Gerardo Aguilar Aguayo, pendía en su contra una orden de aprehensión por abigeato*

Columba Rivera/Meridiano

Jala.- Cayó en manos de la justicia, un sujeto residente de ésta cabecera municipal tras pender en su contra una orden da aprehensión por el delito de abigeato, siendo el juez mixto de esa misma municipalidad que lo reclamaba.

Se trata de Gerardo Aguilar Aguayo, de 24 años de edad, mejor conocido como 'El Padrecito', originario y vecino de Jomulco en calle El Rastro número 97 , habiendo sido apañado por agentes judiciales destacamentados en ese lugar.

Aguilar Aguayo, luego de su detención fue remitido a los separos de la cárcel pública municipal de Jala y puesto a disposición del juez mixto de primera instancia de esa misma población.

Tras su detención la pejota dio por cumplida la orden de aprehensión que Aguilar Aguayo tenía en su contra desde el año de 1998, logrando su captura dos años después cuando se encontraba paseando tranquilamente en su lugar de residencia, sin imaginar que la justicia lo estaba buscando.

Por otro lado, cabe señalar que el detenido podría estar involucrado en otros robos de ganado, hecho que agentes judiciales ya están investigando.

Una falla humana lo provocó...

¡VOLCO CAMION DE TURISMO!

***** El camión venía procedente de la ciudad de Tijuana con destino final Santiago Ixcuintla * En el lugar quedaron dos heridos, el resto de los pasajeros así como el chofer se retiraron del lugar*

Columba Rivera/Meridiano

Santiago Ixcuintla.- Saldo de dos personas lesionadas y cuantiosas pérdidas materiales fue lo que arrojó la aparatosa volcadura de un camión de pasajeros tipo turismo, habiendo sufrido el accidente a la altura de Los Hortones' sobre la carretera internacional libre número 15.

Según el reporte policiaco, se conoció que el accidente se registró alrededor de las 22:0 horas del lunes, cuando un camión de la marca Dina, color blanco tipo turismo, con placas de circulación 337RA6 del Servicio Público Federal, el cual transitaba por la carretera internacional número 15.

Al llegar exactamente a un punto que se conoce como 'Los Hortones', el conductor de quien hasta el momento se desconoce su identidad, conducía a exceso de velocidad, y eso provocó la pérdida del control para finalmente salirse de la carpeta asfáltica y terminar volcado sobre su costado izquierdo.

Como resultado, dos pasajeros de nombres Rosa María Domínguez Cerna, de 51 años de edad, originaria de Santiago Ixcuintla y vecina de San Diego California; y Rosalva Domínguez Cerna, de 60 años de edad, originaria y vecina a la anterior, las cuales presentan golpes contusos en diversas partes del cuerpo, las cuales a bordo de una patrulla de la Policía Federal Preventiva PFP al mando del oficial Julio Arias Tirado, las trasladó a la clínica más cercana para su debida atención.

Asimismo, al lugar se constituyó el agente del Ministerio Público del fuero común adscrito a Acaponeta, licenciado Eliot Lizarraga Grave, haciéndose acompañar de agentes judiciales y realizar las respectivas diligencias.

Cabe señalar que el camión se encontraba abandonado, no se detectó ningún otro pasajero lesionado tampoco rastros del chofer.

Por su parte, el licenciado Lizarraga Grave inició la respectiva constancia de hechos por el delito de lesiones imprudenciales, iniciada en agravio de las hermanas Domínguez Cerna y en contra de quien o quienes resulten responsables.

Cabe señalar que el autobús que sufrió pérdidas materiales por más de 50 mil pesos, es propiedad del señor Pedro Raúl Gutiérrez Grano, vecino de la cabecera municipal de Santiago Ixcuintla, quedando el autobús a disposición de la autoridad señalada.

El jefe Antonio García García, ahora es el subdirector de la PJE.

Hay nuevo subdirector y coordinador...

¡BATIDERA EN LOS MANDOS DE LA PJE!

***** Antonio García García entra en sustitución de Héctor Navidad; José Luis Monteón Casillas es ahora coordinador general*

***** En la división de secuestros quedó Leopoldo Pacheco y en aprehensiones Jaime Vázquez*

Alejandro García/Meridiano

Tepic.- Y continúan los cambios dentro de la procuraduría, esta vez fueron removidos algunos elementos en la Policía Judicial del Estado, esperando con esto que el trabajo marche de mejor manera.

La noticia fue dada a conocer ayer por el director de comunicación social de la dependencia, mencionando que cinco elementos de dicha corporación a partir del pasado lunes habían cambiado de funciones.

El cambio más importante fue el de subdirector operativo, lugar que ocupaba el coronel Héctor Navidad y que ahora lo hace Antonio García García, que por varios años estuvo al frente del grupo 'jaguar' antisecuestros.

Por su parte, Navidad Villarreal fue removido a la dirección de administración; nadie fue cesado recalcó el vocero de la procuraduría. Por otra parte, José Luis Monteón Casillas quien hasta el pasado domingo era el jefe de la división de aprehensiones, fue nombrado coordinador general y su lugar lo dejó al eficiente comandante, Jaime Vázquez Guzmán. Asimismo, el mando en la división antisecuestros ahora quedó en manos de Leopoldo Pacheco Rentería.

Finalmente, se dijo que estos cambios son parte de una mejora dentro del trabajo policiaco y se espera que rinda buenos frutos. Felicidades pues a los nuevos jefes.

José Luis Monteón, coordinador de la judicial.